הארץ

ג' שנה נ"ה יום ו' ה' באדר ב' תשל"ג 9 במרס 1973 V. 55 / 16,411 / MARCH 9 1973

מקורות דיפלומטיים: ניכסון מסר לג. מאיר הצעותיו לחוסיין ולסאדאת

הדגיש כי הדיון בנושאים השנויים במחלוקת יימשך זמן רב

מאת ... כתב „הארץ" בוואשינגטון

וואשינגטון, 8 (מיוחד ל„הארץ"). ההצעות לגבי מספר סוגיות שנויות במחלוקת במזה"ת שמסר הנשיא ניכסון לשליח הנשיא סאדאת חאפז אסמעיל ולמלך חוסיין — נמסרו בידי נשיא ארה"ב גם לראש הממשלה הגב' מאיר, מוסרים מקורות דיפלומטיים כי־מהימנים בממשלת ארה"ב.

כך ניכסון הדגיש באזני הגב' מאיר כי תהליך הדיון באיזון הצעות — „גישושים" — יורוש זמן רב ולדעתו אין סיכוי לקבל החלטות בעניין כלשהו הכלול בגישושים לפני הבחירות בישראל.

המקורות מציינים כי הנשיא ניכסון ואישי־ממשלה אחרים בארה"ב שאבו עידוד מהבטחתו של חאפז איסמעיל לעיין בכובד ראש בניסוחים.

הניסוחים אינם ספציפיים — אומרים המקורות — הם דנים במספר שטחים שלגביהם קיימת אפשרות להשגת הסכמה הדרגתית, ואשר הצדדים עצמם יצטרכו למצוא ולתת עליהם.

הניסוחים משקפים את העניין כיום לארה"ב, להמשיך ולמלא את תפקיד המתווך בלי להיכנס לקבלת החלטות עבור הצדדים המעורבים ישירות בסכסוך המזה"ת.

(המשך בעמוד 2, טור 4)

ראש הממשלה, גב' גולדה מאיר, בטקס שבו הוענק לה ... באוניברסיטת ברנדייס תואר כבוד של ד"ר לפילוסופיה.

שיחות סאל"ט עומדות להתחדש ביום ב' * באיחור שבועיים

מחקר בריטי: הקרמלין מעמיד את היחסים עם ארה"ב בראש סולם העדיפויות

ז'נבה, 8 (יופ"י). ארה"ב וברית"מ עומדות לחדש ביום ב' את שיחותיהן התהאיות על צמצום הנשק האיסטרטגי (סאל"ט), בהצהרה על כוונתן להסכים על תקרת־קבע למספר הטילים הגרעיניים ארוכי הטווח שבתי הארצות יורשו לקיים בידיהן.

השיחות יתחילו באיחור של שבועיים, משום שראש המשלחת האמריקאית החדש, אלכסיס ג'ונסון, היה זקוק לזמן „כדי להכין את שיעורי הבית שלו", כפי שהתבטא פקיד אמריקאי.

ג'ונסון, שכיהן בעבר כסגן שר החוץ לעניינים פוליטיים, קיבל את התפקיד מג'ראלד סמית, ראש המשלחת האמריקאית בסיבוב הראשון של השיחות.

סדר עדיפויות הקרמלין

לונדון, 8 (יופ"י). היחסים עם ארה"ב עומדים עתה בראש סדר העדיפויות של מדיניות החוץ הסובייטית — נאמר במחקר שפרסם היום המכון המלכותי הבריטי לעניינים בינלאומיים.

במחקר נאמר, כי הסיבה לכך היא העובדה, שארה"ב היא המדינה היחידה בעולם בעלת עוצמה צבאית גדולה יותר מאשר בריה"מ. המחקר, הדן בזרת הראיה הסובייטית של מאזן הכוח בעולם, נתפרסם בגליון החדש של ... כתב עת של המכון. נאמר בו, כי המטרות העיקריות של בריה"מ הן לבצע את ארצות־הברית כמקדמת בריה"מ איפס בעתיד מבחינת העוצמה האיסטרטגית לאחר שבריה"מ זכתה לשוויון גרעיני עם ארה"ב.

המטרה העיקרית השניה היא למנוע מסין, יפאן או מערב־אירופה, אם אכן תתאחד כעצם של מעצמת־על.

משלחת סובייטית בלוב

טריפולי, 8 (צ"ר). משלחת סובייטית מקיימת כאן שיחות עם פקידים לובים על הרחבת שיתוף הפעולה המסחרי בין שתי הארצות.

סוכנות הידיעות הלובית מסרה, כי המשלחת הוזמנה על־ידי משרד הנפט לביקור של שבוע ימים בלוב, לרגל פתיחת היריד הבינלאומי בטריפולי.

ברז'נייב נועד עם ראש ממשלת דרום תימן

מוסקבה, 8 (יופ"י). מזכיר המפלגה הקומוניסטית הסובייטית ליאוניד ברז'נייב נועד כאן היום עם ראש ממשלת דרום תימן (עדן) ... נאסר מוחמד ... בארצו — מסרה סוכנות „טאס". ראש ממשלת דרום תימן יצא היום לארצו.

דרום וייטנאם והוייטקונג יפתחו בשיחות ב־19

הקרבות נמשכים * הפצצה אמריקאית

פאריס, 8 (יופ"י). דרום וייטנאם והוייטקונג הסכימו היום, לאחר יותר מחודש של שיחות מוקדמות, לפתוח בשיחות פוליטיות מלאות על עתיד ארצם, ב־19 במארס, בארמון ... פרבר פאריס. ההודעה נמסרה לאחר 8 ישיבות שבהן הוסדרו בעיות הנוהל לשיחות אלה.

הסכם השלום הוייטנאמי שנחתם בסוף ינואר בפאריס קורא לשני הצדדים בדרום וייטנאם לקיים שיחות פוליטיות כדי להקים מועצת־פיוס לאומית בהשתתפות שלושה צדדים. הצדדים הם הוייטקונג, ממשלת סייגון ויסודות פוליטיים נייטרלים. הפקידים יהיה לארגן את הבחירות במדינה.

ממשיכים הקרבות בדרום וייטנאם

סייגון, 8 (יופ"י). הפיקוד בסייגון הודיע, כי הקרבות בדרום וייטנאם שוב התלקחו היום. בפנום פן אמרו פקידים אמריקאיים, כי מפציצי ב־52 ביצעו גיחות מעל קמבודיה, לראשונה מאז שבוע ימים. מקורות אמריקאיים אמרו היום, כי מספר החיילים האמריקאיים בדרום־וייטנאם ירד ל־9,000, המספר הנמוך ביותר מזה עשור בשנים.

האמריקאים הפציצו בקמבודיה

מקורות צבאיים בפנום פן אמרו, כי היום נמשכו הקרבות בין כוחות הממשלה והקומוניסטים לאורך הכביש הראשי מס' 2, 19 ק"מ דרומית לבירת קמבודיה.

המקורות אמרו, כי האבידות בשני הצדדים הגיעו ביומיים האחרונים לאלף, והוסיפו כי המפציצים האמריקאיים הנחיתו מהלומה כבדה על הקומוניסטים.

הועדה הכלכלית תתכנס

וואשינגטון, 8 (צ"ע). הועדה הכלכלית האמריקאית־צפון וייטנאמית תתכנס לראשונה ב־15 במארס בפאריס — הודיע הבית הלבן.

מזג האויר

(ע). התחזית מזג האויר היום: מעונן חלקית עד בהיר עם עליה בטמפרטורה. הטמפרטורות הצפויות במקסימום: ירושלים 6 עד 13, תל־אביב 7 עד 18, חיפה 10 עד 18, אילת 10 עד 25, רמת הגולן 4 עד 11, כפר ... 12 עד 24 מעלות. ... הים התיכון: ... גורם מזג אויר נאה בכל אזורנו.

בגליון זה 28 עמודים בצרוף המוסף השבועי בן 64 עמ'

200 נפצעו בלונדון בפצוץ מכוניות תופת של המחתרת האירית

הוטל פיקוח על נמלי ים ואוויר * 10 נעצרו בנמל התעופה היתרו, ביניהם שתי נשים * עמדו לטוס לאירלנד

...ן, 8 (ע"ר, ע"צ, אי.פי.). ... איש נפצעו במרכז לונדון בהתפוצצות ... מכוניות תופת שהופעלו ... אנשי „האגף הזמני" של הצבא האירי הרפובליקאי. בערב מת מפצעיו גבר בן ... שנפצע באחת הפצצות.

... זה בהפרש של כמה ... התפוצצו המכוניות ליד בית המשפט הפלילי הידוע „אולד ביילי" ... ליד בניין מיניסטריון החק־...

... בית־המשפט נפצעו כ־100 ... פצועים קל, ועוד ... נפצעו ליד מיניסטריון ... הנבנא ברובע ווייטהול שם ... בנייני ממשלה רבים.

שתי מכוניות שלא התפוצצו

... לפני כן גילתה המשטרה ... כי ... חומר נפץ, כתוסג המופעל על־ידי הצבא האירי הרפובליקאי בצפון אירלנד, ליד בניין הסקוטלאנד יארד בווסטמינסטר, לא הרחק מבניין הפרלמנט. המשטרה פינתה היום בניינים רבים, ביניהם בניין הבורסה ומערכת טיימס. התנועה מכוניות בכיכר טרפלגאר ובאזור ווייטהול הופסקה בעקבות עשרות קריאות טלפוניות שבהן הודיעו אלמונים על מכוניות חשודות.

מעצר החשודים

המשטרה הטילה פיקוח חמור על נמלי הים והאוויר, ובנמל התעופה היתרו נעצרו 10 אנשים, שמונה גברים ושתי נשים, שעמדו לעלות למטוסים שטסו לאירלנד הצפונית או לרפובליקה האירית. הזהות של העצורים וסיבת מעצרם לא נמסרה. מקורות במשטרת לונדון מוסרים כי ידועה להם זהותו של אדם אחד לפחות הקשור בפיצוצים, אך כנראה אינו בין עשרה העצורים. תיאורו הופץ בכל נמלי הים והאוויר בבריטניה.

מיד אחרי שנודע על ההתפוצציות החלו עובדי בתי החולים של לונדון, המקיימים שביתה כזה שבוע ימים, לחזור לעבודה כדי לטפל בפצועים.

חור גדול בקיר

ההתפוצצות הראשונה היתה בחזית מיניסטריון החקלאות בצהרים. ונופצו כל השמשות בבניין בן 7

(המשך בעמוד ב, טור 5)

שוטר להוראי שומר על שקיות חומר הנפץ שנמצאו במכונית שהוחנה ליד בניין הסקוטלנד־יארד בלב העיר. הבלנים שפירקו את הפצצה אמרו, כי אילו התפוצצה, יכול היה להגרם נזק רב לבנין הסמוך. (צילום רדיו של אי.פי.)

...יות הרוסות, שברי זכוכית, שוטרים ועוברים ושבים ליד בית־המשפט הפלילי „אולד ביילי" במרכז ... (צילום רדיו של אי.פי.)

חוגים מהימנים בשיחה עם סופר „הארץ":

מוסלמים שחורים ופלשתינאים הניחו מטעני התופת ליד המוסדות הישראליים

הקבוצה נקראת „יחידת 15 במאי" * רוב חבריה מאזור בוסטון

מאת רפאל רוטשטיין, סופר „הארץ" בניו־יורק

ניו־יורק, 8 (מיוחד ל„הארץ"). קבוצה חשאית של מוסלמים שחורים אמריקאיים קיצוניים וכמה פלשתינאים, הנקראת „יחידת 15 במאי" היא האחראית כנראה להנחת מכוניות־התופת ליד אל־על ולבנק דיסקונט בניו־יורק.

חוגים מקורבים המוסרים על כך, והמנהיגים עצמם ב„יהודים נאמנים" מאשימים כי הם שגילו לסוכני פ.ב.אי. על המזימות האנטי־ישראליות.

„יחידת 15 במאי" מונה כ־40 חברים ומורכבת מחברי הקבוצה השמאלנית החדשה המתקראת „סטודנטים למען חברה דמוקרטית" וקבוצת „נוער נגד מלחמה ופאשיזם" וכן חברי פלגים שהתפצלו מתנועת המוסלמים השחורים.

מרכז הפעולות של היחידה נמצא כנראה בקרבת בוסטון במדינת מאסאצ'וסטס.

שיבוש חיי הקהילה

מטרת שני נסיונות החבלה היתה להבליט את העניין הפלשתינאי ולשבש את חיי הקהילה היהודית בעת ביקורה של ראש הממשלה הגב' מאיר. כשמטרות הביטחון שהקיפו את הגב' מאיר היו חזקים מכדי לאפשר התנכלות ישירה כלפיה עצמה.

המימון — בעיקר מלוב

את המימון ליחידת 15 במאי נותנות בעיקר מדינות ערביות ובפרט לוב ע"י ועד הפעולה האמריקאי־ערבי, שבראשו עומד התועמלן הערבי ד"ר כמאל מהדי, כשתתפת במימון תנועת המוסלמים השחורים, שהמשטרה הגבירה את העיקוב אחריה אחרי שהתעוררו בה באחרונה קבוצות ...

... השם „יחידה 15 במאי" קשורה בתאריך שבו הוכרזה הקמת מדינת ישראל או בתאריך ... במאבק האלג'יראי האנטי־קולוניאליסטי.

לדברי המקורות, ... פ.ב.אי. ... טלפונית ... להספיק במכוניות שנודה בתוכם נפך ... באופן שהמטען יתפוצץ אוטומטית לפנות בוקר. מתקני הנפץ הורכבו על־פי ספרון־ההתנהגות הקרוי „ספר־הבישול של האנרכיסט".

(המשך בעמוד 3, טור 3)

...ייל נהרג וחברו נפצע מרימון שהוטל ברחוב הראשי בעזה

ההרוג הוא טוראי יצחק פלדמן מרמת־גן * הרימון חדר לתא הנהג של רכב צבאי * עשרות נעצרו לחקירה

מאת כתב הדרום, כתב „הארץ"

... צה"ל טוראי יצחק פלדמן מרמת־גן נהרג והחייל השני ... כתוצאה מהתפוצצות רימון שהוטל על־ידי מחבל לעבר מכונית צבאית ברחוב הראשי ...ה, רחוב עומר אל מוכתר. ... ציין שהתקרית באה לאחר ... ארוכה יחסית של רגיעה. ... אירעה בשעה 10.55 ב־... כשמכונית עשתה את דרכה ... לבניין הנפה בעזה.

הפצוע הועבר במסוק

בהתרחקות כ־200 מטר מהמכשול הוטל לעברה רימון אשר חדר לתוך תא הנהג והתפוצץ. טוראי פלדמן, שישב ליד הנהג, נהרג. הנהג נפצע והוחש במסוק לבית־החולים.

זרועות הבטחון, שהגיעו מיד למקום, עצרו עשרות חשודים שנכחו במקום לחקירה כדי לגלות סימני זיהוי כליטתם של המחבל.

הטלת הרימון גרמה לבהלה רבה בקרב ההולכים שהיו אותה עת ברחוב הראשי של עזה. רבים מהם נמלטו לביתם לשמע הדי ההתפוצצות.

נכבדים מגנים

סוחרים ונכבדים גינו בחריפות את המעשה. אחדים מהם אף קראו לשלטונות לשים קץ למעשי הטירור, שהתחדשו בעזה. הנכבדים רואים קשר בין רצח ... לבין ... הפעולה אתמול.

הסוחרים אומרים כי התקופה הממושכת של השקט ששררה בעזה במשך חודשים רבים היתה אחת התקופות הטובות ביותר.

השלטונות בעזה רואים את הפיגוע בחומרה רבה. נראה, שיינקטו צעדים נוספים לבלימת הטרור.

חלק מפצצת בזוקה נתגלה תחת אוטובוס בעזה

(ע). חלק מפצצת בזוקה מסוג „ר.פ.ג.", שהיה קשור לפתיל השהייה, נתגלה אתמול לפני הצהריים מתחת לאוטובוס אגד בכיכר פלשתין בעזה. למקום הוזעק חבלן המשטרה שהצליח לפרק את הפתיל ולפוצץ את המטען בלי שנגרם כל נזק.

חוגים המקורבים לגוש: ג. מאיר הבהירה בשיחה שלא חל שינוי בעמדתה

ציינה שאין בדעתה „לרוץ" בבחירות

מאת דן כספי, סופר „הארץ"

החוגים המקורבים לגוש במפלגת העבודה, טענו אתמול כי למרות ההכחשות שפורסמו, קיימה גב' גולדה מאיר שיחה עם אחד מראשי המפלגה, ובה הבהירה כי דבריה בראיון הטלוויזיה בארה"ב אינם רומזים על שינוי עמדתה לגבי המשך כהונתה, וכי „דעתה שלא לרוץ בבחירות לכנסת הבאה נשארת כפי שהיתה".

לפי גירסה זו, טלפנה גב' מאיר לשר פנחס ספיר שהיה אותה שעה בבית חולים מאיר לצורך בדיקות ...

רצתה לברר רקע לסכסוך

השיחה קויימה לאחר שנודע בארץ על הראיון בטלוויזיה — לפי אותה גירסה — וגב' מאיר ביקשה לברר עם מר ספיר פרטים על רקע של סכסוך בין שני פעילי ... בארה"ב. תוך השיחה, בירך השר ספיר את גב' מאיר על שינוי בהחלטתה לפרוש, ואז פרצה את הראיון.

בחדרו של מר ספיר בבית החולים היו שניים מראשי הגוש במפלגה — מר יהושע רבינוביץ וח"כ אברהם עופר. מר ספיר סיפר להם על השיחה. לאחר מכן הודיע ח"כ עופר על השיחה לסופר „מעריב", אך ביקש אותו שלא לפרסמה. „מעריב" החליט לפרסם את הידיעה, אך „מבלי לגלות את פרטי השיחה".

שינוי בעמדת ספיר

מאותו מקור נמסר לסופר „הארץ" גם אתמול, כי השר ספיר שינה לאחרונה את עמדתו שלא לרוץ לראשות הממשלה, עם פרישתה של גב' מאיר, וכי על גב' מאיר הופעל לחץ על בני משפחתה המבקשים ממנה לפרוש.

גירסה זו אישר אתמול גם אחד מפעילי המפלגה, הידוע כמקורב לשר ספיר ולח"כ עופר.

אין תיאום בזמנים

לעומת זאת טענו אתמול חוגים רשמיים במפלגת העבודה כי בגירסה אחרונה קיים אי־תיאום בזמנים, המעמיד את כל העניין בספק רב. חוגים אלה חזרו וטענו כי נערכה בדיקה בין אישים שונים בצמרת המפלגה וכי הם הכחישו בתוקף את קיום השיחה.

בין היתר הכחיש את הדבר ברוגז רב השר ספיר. גם ח"כ עופר הכחיש את הידיעה. נערכה בדיקה גם במשלחת הישראלית בארצות הברית, וגם שם הוכחשה השיחה.

מבחינת הזמנים הוברר שלא הועברה ארצה ידיעה כלשהי על תוכן הראיון לפני שידורו בטלוויזיה האמריקאית. הידיעה הראשונה פורסמה בהודעות חדשות של הרדיו בשעות ערב מאוחרות. אין זה סביר, שגב' מאיר טלפנה לבית־חולים בעניין שולי כעניין המודגש בשעות מאוחרות של הלילה, וגם לא בשעות הבוקר — שהן שעות מאוחרות בארצות הברית. מאידך גיסא — כדי שהידיעה תתפרסם בעתון צהריים היתה השיחה צריכה להתקיים לפני 8 בבוקר יום א', שהיא שעה 2 בלילה בוואשינגטון.

נוכח התעוררותה המחודשת של הגירסה, הועלה חשש כי ההדלפה היתה בכוונה ונועדה להכביד על גב' מאיר לחזור בה מסירובה להמשיך בתפקידה בקדנציה הבאה. וכי היא נגרמה על־ידי איש מעוניין בבחירתו המוקדמת של מר ספיר.

אלפי ל"י נשדדו מבנק הפועלים ברמת יצחק

(ע). כמה אלפי ל"י נשדדו אמש בסניף בנק הפועלים ברחוב הירדן ברמת יצחק, דקות ספורות לפני השעה 7, בעת שבסניף שהו פקידים כספר.

למקום התפרצו שני שודדים רעולי פנים, שהאחד מהם אחז בידו תת־מקלע עוזי והאחר אקדח. השודד הראשון ניצב בפתח, ואילו חברו דילג לעבר תא הקופאי וצעק לעבר הנוכחים: „זהו שוד, מי שיזוז יחטוף כדור".

באיום הנשק הם אילצו את הפקידים למסור להם אלפי ל"י, הכניסו את הכסף לתיק בד, ומיד לאחר מכן נמלטו מהמקום ברגל. המשטרה איננה מוציאה מכלל אפשרות שבמרחק מה מן המקום המתינה לשודדים מכונית עם נהג. פקידים מסרו כי השודדים היו צעירים גבוהי קומה, לבושים בגדים כהים, וכי היו נרגשים מאד.

בידיעה מאוחרת נמסר כי שני השודדים צולמו בעת השוד על־ידי בנו של מנהל הסניף, צלם חובב, שהיה במקום במקרה.

הסרט נלקח למעבדות המשטרה, לשם פיתוח.

השודדים צולמו בעת צאתם מהבנק, בלי שהבחינו בכך, אך מכיוון שהשוד נערך לאחר רדת החשכה, דקות ספורות לפני השעה 19.00, יש חשש שמא לא הספיקה התאורה לצילומים ברורים.

...יום ב„הארץ"

...עמ' 13: ... לא לעולם ... * שבתי טבת: ... * אבנר ...: ... ובעיות.

...עמ' 14: דן מרגלית: ארבעה ... * ... ד"ר א. להמן * ... חובב: קשה לי מאוד ... יהודה ליבני: בעיות ... ארבע.

...עמ' 15: א. ב. יהושע: ... * אליהו ...: ... הצרפתיים ... * ... [illegible]

...עמ' 16: דן ...: ... * ... לפלשתינאים ...

...עמ' 17: ... * ... הקיבוץ ...

...מוסף 18 ... [illegible]

...עמ' 20: ... * ... * ... פוגנה ...

...עמ' 22: יהודית ... * ... בית־החולים ... * ... : ...

...עמ' 25: ראיתי שבעתי * ... יוסף ...: ...

هكذا من الاصل

ארה"ב תובעת מסודן לשפוט מרצחי חרטום בכל חומר הדין * מזהירה את ארצות ערב: צפוי ערעור יחסים

מאת [illegible], כתב „הארץ" בוואשינגטון

ואשינגטון, 8 (מיוחד ל„הארץ"). ארה"ב הזהירה את סודאן הארצות ערב שאם חרטום לא תשפוט את חבורת המרצחים במלוא חומרת הדין, עלול הדבר להשפיע באופן חמור על יחסיהן עמה. נראה שסודאן, מצרים וסעודיה נוטות להתחשב בעצת ארה"ב, אך ניכר להן גובר במגמה הפוכה מחוגים אחרים בעולם הערבי.

ראשי ממשלת ארה"ב, וביניהם הנשיא ניכסון נודעו משנודע דבר הרציחות בחארטום, ומשנתברר להם כי המחבלים הכבנו בראש את ההוצאה להורג של שלושה עבריהם, ולא היו מעוניינים להתמקח על כך. ליזעזוע הנפשי הוסיפה גם העובדה ששני הדיפלומטים האמריקאים שנרצחו והתייחסו באהדה לעניין הערבי והיו תלמידיה ומכיריה של תרבות ערב.

האזהרה האמריקאית, שהועברה כנראה בדרג הרם ביותר תובעת להעמיד לדין את הטרוריסטים האחראים לטבח בחארטום ולהעניש במלוא החומרה הראויה לפשע — שאם לא כן עלול כל מרקם היחסים הבין־ממשלתיים עם ארה"ב להתמוטט.

פקידי ממשלת ארה"ב ממתינים בעניין רב לתגובות מהמזרח התיכון על האזהרה. השדר האמריקאי אינו חורג מגדר אזהרה לגבי הפרשה המסויימת בחארטום, ואינו תובע מממשלת ערב לנקוט עמדה תקיפה נגד ארגוני המחבלים.

מקורות דיפלומטיים אמריקאיים סבורים כי טובים סיכוייו של נשיא סודאן נומיירי מאי־פעם לעמוד בלחץ הפתח ורדיקלי.

הגובה האבל הרשמי של ארה"ב — הורדת הדגל לחצי התורן, טכס ההלוויה עצמו, והוהרתו של שר החוץ רוג'רס, שנקט בכוונה לשון הפרזה, וקבע שסודאן חייבת להוציא להורג את הרוצחים — נועדה להבהיר באיזו מידת רצינות רואה ארה"ב תקרית טראגית זו ביחסיה עם מדינות ערב.

פעילות מחבלים נאסרה

קהיר, 8 (צ'ר). סודאן הודיעה למדינות ערב באמצעות שגרירה בקהיר שהיא הטילה איסור על כל פעילות של מחבלים פלשתינאיים בשטחה.

השגריר, מוחמד גירנאני, כתב באגרת אל המזכיר הכללי של הליגה הערבית, מחמוד ריאד, כי ההחלטה להפסיק את כל פעילות המחבלים בסודאן תישאר בתוקפה כל עוד נמשכות ההתייצבויות עם מדינות ערביות אחרות בשאלת הפעולות של הפלשתינאים.

מחארטום נמסר, כי ראש סגנפתה פואז יאסין ייתפס שלא בפניו באשמת תיכנון ההתקפה.

העתון „אל־אהראם" קרא היום לסודאן לשקול מחדש את עמדתה כלפי „אל־פתח", המהווה את הקבוצה הגדולה ביותר המאורגנת במסגרת הארגון לשחרור פלשתין. לעומתו קבע „אל־ג'מהוריה", כי פעולת חארטום היתה משגה מצד המחבלים.

יאסר ערפאת, מנהיג הארגון לשחרור פלשתין, טען כי מסע אמריקני חדש להשמדת תנועות ההתנגדות הפלשתינאיות נעזר על ידי הנשיא נומיירי והמלך חוסיין.

ירידה תלולה לדולר בבורסות באירופה

גברה ספקנות בדבר הסכם על ניוד

מאת ארתור כהן, סופר „הארץ" בשווייץ

בזל, 8 (מיוחד ל„הארץ"). ירידה תלולה בערך הדולר חלה היום באירופה וגברה הספקנות לגבי יכולתן של ארצות השוק האירופי להגיע להסכמה על ניוד משותף של מטבעותיהן.

בהמרות הדולרים בגרמניה המערבית, שנעשו מחוץ לבורסות הסגורות, ירד ערך המטבע האמריקאי מ־2.80 ל־2.76 מארק. מחיר הזהב נשאר בסביבות 83 דולר לאונקיה.

נוכח הסיכויים הקלושים לניוד אירופי משותף, אין מוציאים אפשרות של ניוד חד צדדי של המארק הגרמני כלפי הדולר, וייתכן שהולנד ובלגיה יצטרפו לצעד הגרמני.

שרי הכספים של מדינות השוק דנו היום בבריסל בעמדתן המשותפת בועידת עשר הארצות התעשייתיות החשובות בעולם שתתקיים ביום ו' (היום) בפאריס ואשר בה ישתתפו ארה"ב יפאן וקנדה. שרי הכספים של ארצות השוק הסכימו בבריסל על רשימת בקשות שיעמידו לפני נציגי ארה"ב, וביניהן:

* כי ארה"ב תתחייב להתערב בתקיפות ובמרץ בעתיד כדי להגן על הדולר;
* כי ארה"ב תעלה את שער הריבית הפנימי;
* כי ארה"ב תגביל את יכולתן של חברות אמריקאיות ללוות אירו־דולרים שבהן יכולות הן לספסר בשוקי המטבע.

בשווייץ סבורים כי ארה"ב לא תיענה לרוב הבקשות ותטען שהמשבר המוניטרי הנוכחי נובע מהגבלות סחר בלתי הוגנות.

אסד משמיע הכרזות מלחמתיות לרגל יום השנה העשירי להפיכה הסורית

מאת סופר „הארץ" לענייני ערביים

סוריה דוחה את כל „פתרונות הכניעה" ומאמינה כי מה שנלקח בכוח לא יוחזר אלא בכוח — הכריז אמש נשיא סוריה, חאפז אסד, בנאום שנשא לרגל חגיגות יום השנה ה־10 להפיכת מארס 1963 אשר העלתה את מפלגת הבעת' לשלטון.

בנאום ארוך סקר אסד את „הישגי ההפיכה הבעת'יסטית" במשך השנים האחרונות ובעיקר מאז שהוא עצמו תפס את השלטון בנובמבר 1970.

שבחים לצבא הסורי

הוא הלל על נס את „עמידת הגבורה" של הכוחות הסוריים בקרבות החודשים האחרונים לאורך החזית הסורית וציין כי הצבא הסורי עוסק עתה באימונים מפרכים ובקליטת סוגי נשק חדיש.

אסד הדגיש כי המאבק נגד „הציונות והאימפריאליזם הוא מאבק גורלי וממושך" וקרא לגיוס כל המשאבים הערביים לעמידה במאבק זה. אסד ציין כי סוריה עמדה מאז ומתמיד לימין ארגוני המחבלים „בכל התנאים ובכל שנדרשו קורבנות משום שהיא מאמינה כי מאבק הפלשתינאים הוא חלק מתנועת השיחרור הערבית". הוא קרא להתעלם מהמאבקים הבין־ערביים ולקיים יחסים טובים עם כל מדינות ערב.

הוא שיבח את יחסי סוריה עם מדינות העולם הקומוניסטי ובראשם בריה"מ אשר עמדה לימין המאבק הערבי בשעות משבר.

בגנות התסיסה הפנימית

הגנראל אסד תקף את „הפעילות הריאקציונית", שאירעה לאחרונה בסוריה וציין כי כל אלה העומדים למכשול בפני „צעידת העם בהנהגת הבעת' שמים עצמם לצד האויב ובשירותו". הוא הזהיר כי העם הסורי יחסל כל „פעילות חשודה מצד קומץ של אנשים המבקשים לפגוע בהישגי העם ולהחזיר את המדינה לעבר". יחד עם זאת קרא לאותו „קומץ" להבין את מטרות ההפיכה ולפעול בהתאם להן.

במסגרת החגיגות לציון 10 שנות שלטון הבעת' נסגרו אתמול מוסדות הממשלה בסוריה ונערכו טקסים ואסיפות שונות.

הוקיעו גורמי ההמהומות

ראש ממשלת סוריה מחמוד אל־איובי אמר אתמול בראיון לעתוני דמשק כי המהומות האחרונות שנערכו בערי סוריה היו „מטעמים פוליטיים" ולא מטעמים דתיים. הוא ציין כי עתה מתנהלות חקירות כדי לגלות אם גורמים ערביים ריאקציוניים עמדו מאחורי המהומות או גורמים זרים. אל־איובי חזר וציין כי סוריה הכריזה מספר פעמים שאין לתלות תקוות בארה"ב להשגת הסדר באיזור. „נהפוך הוא, ארה"ב היא האויב העז ביותר והיא רוחשת שנאה לערבים".

האופרה הישראלית

FOUNDER DIRECTRESS: EDIS DE-PHILIPPE • מייסדת ומנהלת: אדיס דה־פיליפ

14.3 ירושלים | 22.3 חיפה

הצגות בכורה ישראליות

הצגות נוספות בתל־אביב: 10.3 * 12.3 * 17.3

בהצגת ערב אחת

הנזל וגרטל

אופרה מאת ENGELBERT HUMPERDINEK

ההצגה: אדיס דה־פיליפ

המנצחים: פרנקלין צ'וסט * ג'ארלד קרוג

כוראוגרפים: פ. צ'ארטקוב * מנצח המקהלה: ד"ר ח. פינקוס

עברית: אפרים דרור

הסולנים: ביביאנה גולדנטאל * מרים לרון * מרדכי ברשחר * יהודה שמואלי * סימה גורצקה * מיכאל כהנא * ליליה שני * שלדון לוין

מחולות רוסיים רומניים

בביצוע בלט האופרה הישראלית

כוראוגרפיה: פ. צ'ארטקוב. סולנית: אנה מריה הפ קורה בסוזרו.

מכירת כרטיסים מוקדמת לחודשים מרץ—אפריל להשיג: אלנבי 1 תל־אביב * י—ם ברנאים * חיפה: קופת מכבי.

נשיא סודן ג'אפר אל־נומיירי בעת נאמו בהלוויה הסודנית ביום ג', בו הבטיח להעמיד לדין את מחבלי ספטמבר השחור שרצחו את שלושת הדיפלומטים. (צילום רדיו של אי.פי.)

אסתר מרקיש ליהודי ארה"ב

אל תחששו ממאבק למען הגירת יהודים מבריה"מ

אין אנו פוחדים ואינכם צריכים לפחוד

ניו יורק, 8 (עסס"א). אסתר מרקיש הצהירה אמש באוזני יהודי ארה"ב, כי אין להם כל יסוד לדאוג לתוצאות אפשריות העלולות להיגרם ליהודי ברית המועצות, מפאת המאבק שמנהלים יהודי אמריקה למען חופש הגירתם של יהודי ברית המועצות ולמען שחרורם של אסירים פוליטיים יהודיים בברית המועצות.

„אנו איננו פוחדים, ואתם אינכם צריכים לפחד „למעננו" — אמרה אלמנתו של פרץ מרקיש, בנאום שהשמיעה לפני 800 איש, שהשתתפו באסיפה של הקונגרס למען תרבות יהודית, שנערך במלון הסאטלר־הילטון בניו יורק.

מכתבים לחברי הקונגרס

בידיעה אחרת נמסר, כי דברים דומים השמיעה אסתר מרקיש בעיר מורטון־גרוב, שבמדינת אילינוי, שם נערך מבצע לכתיבה המונית של מכתבים אל צירי הקונגרס האמריקאי, במגמה להשפיע עליהם לפעול למען יהודי ברית־המועצות. למעלה מ־500 איש השתתפו במבצע.

ברכה מג'ון לינדסיי

היא קיבלה אגרות ברכה ממנהיגים יהודיים רבים וגם מאישים בולטים אמריקנים. ראש עיריית ניו יורק, ג'ון לינדסיי, כתב לגב' מארקיש: „כבוד הוא לנו לשאת בבואך בעירנו. את סמל של העם היהודי, אשר התגבר על רדיפות ללא ספור במשך כל התקופות. את סמל לכל בני האדם [illegible] אשר נלחמו, ומסייעים להלחם נגד העריצות ואי הצדק".

אגודת הפסיכיאטרים מוחה על כופר התעודה

האגודה העירונית לפסיכיאטריה קלינית שלחה מכתב אל ראש ממשלת ברית המועצות, אלכסיי קוסיגין, ובו הביעה מחאה על כופר התעודה, והדגישה בייחוד את מצבו של ד"ר [illegible], יהודי במוסקבה.

ד"ר [illegible] קיבל הודעה מהשלטונות הסובייטיים כי עליו לשלם כופר תעודה בסכום של 13,000 רובל, אף על פי שהוא הגיש את בקשתו להגירה לפני 3 לאוגוסט 1972, מועד בו נכנס לתוקפו חוק הכופר.

[illegible]

(עו). [illegible]

300 יהודים מברית המועצות מבקשים מארה"ב עזרה להגירה

בכללם מדענים וטכנאים * פנו במכתב לקונגרס

מוסקבה, 8 (יופ"יע). למעלה מ־300 יהודים סובייטיים — כולם מדענים, טכנאים ומומחים — פנו היום לקונגרס ארה"ב בבקשה שיסייעו להם כדי שיוכלו להגר לישראל.

(ראה מאמר ראשי בעמוד 13)

במכתב גלוי המשתרע על ששה עמודים, שנשלח אל הסנאטור הנרי ג'קסון וציר הקונגרס וילבור מילס, כותבים 309 היהודים שעצה מתנהלת תעמולה חסרת רסן, שנועדה לצייר את הרושם כאילו משתפרים סיכויי ההגירה ליהודי בריה"מ.

אין כל שחר לסברה, שמצבם השתפר — מציינים החותמים על המכתב הגלוי, שהעתקים ממנו נמסרו לכתבים זרים. ג'קסון ומילס מתייצבים בראש גוש של סנטורים וצירי בית הנבחרים המתנגדים להענקת מעמד של מדינה מועדפת לבריה"מ, כל עוד לא ביטלה מוסקבה את כופר ההשכלה שהטילה על יהודים אקדמאים המבקשים לעלות לישראל.

מקורות מערביים אמרו היום כי בעיית ההגירה תועלה לדיון בשיחות ששר האוצר האמריקאי ג'ורג' שולץ יקיים עם נציגים סובייטיים בשבוע הבא. מר שולץ מגיע לכאן לביקור בן שלושה ימים.

יהודים במוסקבה אומרים כי הם סבורים שהקרמלין עשוי להקל את מדיניות ההגירה, אם ישתכנע שקיימת סכנה לעתיד הייצוא הסובייטי לארה"ב.

במכתב הגלוי, שנחתם על־ידי יהודים ממוסקבה, לנינגראד, חארקוב, וילנא, קייב ונובוסיבירסק, נאמר כי ממשיכים לפטר יהודים המבקשים אשרות יציאה ממשרותיהם. יתר על כן, כמה מבין הפעילים היהודים נידונו לתקופות מאסר בטענות שבדה.

מוסלמים שחורים ופלשתינאים

(סוף מעמוד 1)

המקורות הזהירו מאפשרות ש„יחידת 15 במאי" מתכננת התקפה על בניין הסוכנות היהודית באטלנטה שבמדינת ג'ורג'יה, שבו שוכנים גם הקונסוליה ולשכת התיירות של ישראל.

רוב חברי הקהילה הם מאזור בוסטון — אך מעטים הם [illegible] הלומדים בקולג'ים „האנובר", „טלהסי" ו„סיטי קולג'" בניו־יורק.

אמצעי בטחון מספיקים

(עסס"א). לא ננקטו אמצעי בטחון מיוחדים ליד מוסדות יהודיים או ישראליים כל שהם בניו־יורק, בעקבות התקריות של אתמול. נמסר שאמצעי הבטחון הרגילים נחשבים הם מספיקים.

חנתה באזור אסור

נודע, כי המכונית שנתגלתה לפני בנק דיסקונט, נגררה על־ידי משטרת ניו יורק, משום שחנתה באזור אסור. סוכנות השכרת המכוניות שבבעלותה מכונית זו, היא שגילתה את חומרי הנפץ, כאשר באה להוציא את המכונית מהמגרש המשטרתי לשם גררה ביום ב'.

מידע סמוי

דובר של המחלקה המשטרתית המיוחדת המטפלת בפיצוצים ובאיומי פיצוצים, אמר כי המידע לגבי שתי המכוניות היה מידע מסווג.

נמסר, כי המזימה של [illegible] „חומרי נפץ", שהתגלו במכונית ליד מסוף אל על, היתה גורמת נזק נרחב אילו התפוצצה.

מקורות דיפלומטיים

(סוף מעמוד 1)

בניו־יורק, 8 (עסס"א). — ראש הממשלה גולדה מאיר קיבלה היום תואר כבוד באוניברסיטת „ישיבה", והתרגשה בגלל קבלת הפנים החמה והנלהבת שזכתה לה.

בדברה בעבריה באוזני קהל של כאלפיים צעירים אמרה כי עתיד קיומו של העם היהודי תלוי בידיהם, והיא קראה להם, ולנוער היהודי בכל העולם לעלות ארצה וליטול חלק בבניית המדינה.

סכנות ההתבוללות מדאיגה

גב' מאיר הדגישה, כי סכנת ההתבוללות מדאיגה אותה עד מאוד: „תהיה זו שואה, עכשו שיש לנו מדינה יהודית ריבונית, אם נאבד חלק מהדור היהודי הצעיר".

תואר הכבוד הוענק לגולדה על־ידי ד"ר שמואל בלקין, נשיא אוניברסיטת ישיבה. הגב' מאיר לא הסתירה את התרגשותה והדמעות בידיה או בפניה בקבלה את התואר. היא זכתה לתשואות רמות וממושכות כאשר הוצגה, ופעם נוספת כאשר סיימה את דבריה. התשואות נמשכו כמעט 10 דקות, והקהל פצח בפיזום בקצב ולאחר מכן שר עם ישראל חי.

שיחה טלפונית עם רוג'רס

רפאל [illegible], סופר „הארץ" בארה"ב מוסיף: היום הסתיים ביקורה הרשמי של ראש הממשלה בארה"ב.

אחר הצהרים קיימה גב' מאיר שיחה טלפונית עם שר החוץ האמריקאי ויליאם רוג'רס, שטלפן אליה הביע את צערו על שלא יצא לפגישה שתוכננה ביניהם, כי מר רוג'רס היה טרוד בפרשת הדיפלומטים שנרצחו בחרטום.

במקורות ישראלים ואמריקאים במו הערב כי הביקור היה מוצלח מאד, וכי יחסי ישראל־ארה"ב הם עתה מצויינים. בעת השיחות עם ראש הממשלה לא הציגו האמריקאים דרישות לישראל, וכל השיחות נערכו באווירה טובה ביותר.

ישראל דוולופמנט קאופריישן רוכשת מניות של קרית הפלדה

ניו־יורק, 8 (עסס"א). — ישראל דוולופמנט קאופריישן, חברת השקעות העוסקת בעיקר בתכנון פעולות כלכליות בישראל, הודיעה אתמול על רכישת 15 אחוז מהון המניות הרגיל של קרית הפלדה.

סובבל סכרת

בדיקות לסוכר בשתן ובדם כעת בביתך!

נוח, חוסך בזמן, מהימן ומאפשר פיקוח סדיר למניעת סיבוכים.

DIASTIX
בדיקה לקביעת רמת הסוכר בשתן, לאלה אשר אינם נזקקים לאינסולין.

KETO-DIASTIX
בדיקה לסוכר ואצטון בשתן לאלה הנזקקים לאינסולין.

DEXTROSTIX
בדיקה לקביעת רמת הסוכר בדם.

מומלץ על־ידי האגודה הישראלית לסכרת.

התייעץ עם הרופא המטפל. להשיג בכל בתי המרקחת.

חברת איימס
יהי' לוי אשכול 64, תל־אביב
טלפון 41 67 80.

המפלגה הליברלית

פעולות
ראה עמוד 28

הידעת כי?

זוגות נישאים, בשנה הראשונה לנישואיהם, זכאים להנחה ניכרת מדמי המנוי

ראה מודעה בעמוד 21

הארץ

פראנסיס מקומבר:

עוד דיפלומטים אמריקאים עלולים ליהרג כתוצאה מפעולות טירור

ואשינגטון, 8 (יו.פי., ע"צ ועסס"א) — סגן מיניסטר החוץ האמריקאי, פרנסיס מקומבר, הזהיר היום כי קיימת סכנה שדיפלומטים אמריקאים נוספים יהרגו בפעולות טירור, והוקיע כפראים את המחבלים הפלשתינאים שרצחו את הדיפלומטים האמריקאים בסודן.

הוא הדגיש: יושם קץ לפעילות ספטמבר השחור, ולארגונים דומים, רק כאשר ידעו כי העולם לא נכנע לסחטנות.

מיניסטר החוץ של אינדונסיה אדם מאליק בינה היום בפלים תקיפות את רצח שלושה הדיפלומטים בחרטום ואמר כי פעולה כזו לא תביא נצחון לעניין בו דוגל ספטמבר השחור.

מיניסטריון החוץ האלג'ירי הביע היום הערכה לטיפול הנבון של שלטונות סודן לעבודה שמנהיגים ערביים בעלי חוש אחריות לא הביעו תמיכה במעשה הטירור בשגרירות סעודיה.

שני העתונים הבריטיים גרדיאן והדיילי טלגרף משבחים היום את עמדת נשיא סודאן ג'עפר אל נומיירי בעקבות הרצח בחרטום.

קברניט המטוס הספרדי מאשים בתאונה הקטלנית את הפקחים הצרפתיים

„לא הנחו ולא הגיבו על קריאות לעזרה" * חברות התעופה עומדות בסירובן לטוס מעל שמי צרפת * רכבות גדושות בעקבות שיתוק התעבורה האווירית

מדריד, 8 (יופ"יע). — אנטוניו חוזה אריבאס, קברניט מטוס השכר של החברה הספרדית ספאנטאקס, אשר ניצל לאחר התנגשות אווירית בשמי צרפת ביום ב', האשים היום את פקחי־הטיסה הצרפתיים באחריות לתקרית.

הקברניט בן ה־39 אמר במסיבת עתונאים במדריד, כי פקחי הטיסה הצבאיים הצרפתיים לא הנחו אותו ולא הגיבו על קריאות האס.או.אס. שלו.

„ציבור שטוי במהפיקה"

„הם לא דיברו אנגלית נאותה — השפה הבינלאומית של פקחי הטיסה, ולא השתמשו בטרמינולוגיה הנכונה", אמר הקברניט.

אריבאס, שתואר על־ידי העתונות הספרדית כגיבור שגבר בבהלות, דחה את הטענות של שלטונות צרפת כי הוא גרם להתנגשות כשום שלא האט את טיסתו, לא כיוון את מכשיר הרדיו שלו לתדר חדש, ולא עשה הפניית הזה אל תוך נתיב הטיסה של הה־סי.9.

„קיבלנו הוראות מבגודל הפיקוח לעבור על נאנט ב־03.00", אמר. „בשלב זה היינו מרוחק 40 מילין מנאנט, ואי אפשר היה להאט במידה מספקת כדי לעבור את המעבר על פני ציר זו עד לאותה שעה.

„לכן ביקשתי רשות לטוס לצרכי השהייה במעגל אל צידי הימני. זהו הנוהל הבינלאומי המקובל ודבר גפרץ כאור.

אנגלית עילגת

„הם השיבו באנגלית עילגת כי אין הם מבינים. חזרנו על כך פעמיים־שלוש. לא היתה תשובה. אז הם אמרו לנו לשנות את תדר הרדיו שלנו.

„לאחר שהזהרנו אותם מספר פעמים נוספות בדבר כוונותינו, התחלנו בתפנית. לדעתי זה היה פתוח בסוכן כאשר לטוס היישר כצל נאנט.

ואז, כאשר ההחלנו לתברך, בתוך העננים, באה המכה. עדיין אין לנו מושג מה פגע בנו. ולא קיבלנו הנחיות כלשהן".

בפאריס נמסר היום, כי חברות התעופה מוסיפות לסרב לטוס בשמי צרפת. שביתת פקחי הטיסה הם אזרחיים נכנסה ליומה ה־19. בעקבות שיתוק התעבורה האווירית היו הרכבות גדושות.

רק 8 חברות תעופה פעלו היום בנמל התעופה אורלי, כשמטוסיהן מונחים ע"י פקחי טיסה צבאיים.

צנח בהי המלון היה שורר היום באנדרלמוסיה כוללת, לאחר שרבים לא יכלו להגיע לצרפת ואחרים איתרו, כשום שנאלצו לבוא ברכבת או באוטובוסים מבריסל לפאריס.

כן הלו עיכובים בדואר אויר בין צרפת ולצרפת.

לקנואה: לא כרתנו ולא נכרות ברית עם הגוליסטים

פאריס, 8 (יופ"יע). — „יש לי הבטחה כי הקומוניסטים ישארו ב־חוץ", אמר הלילה ז'אן לקאנואה, מנהיג תנועת הריפורמה הצרפתית.

„לא כרתנו ברית עם צוות הגוליסטי ולא נכרות ברית", הוא הוסיף. „אך המשימה העליונה היא להבטיח כי הקומוניסטים לא יכנסו לממשלה בצרפת".

לקאנואה, 53, אמר דבריו במסה הנועתו בגדה השמאלית של פאריס, כשהוא מוקף תומכים, עתונאים וצלמי עתונות וטלוויזיה.

ידלין מזהיר מפלגת העבודה מפני מלחמת התשה פנימית

רמז בעקיפין לפולמוס בן־אהרן—ספיר

מאת סופר „הארץ" לענייני מפלגות

„איני מציע להירתע מויכוחים רעיוניים, גם אם הם נוקבים, אבל לא אצבור לסדר היום אם הויכוח לא יהיה הברי, תרבותי ואחראי.

„אני מזהיר את עצמנו בכל לשון של אזהרה ממלחמות התשה פנימיות", אמר אהרון מזכיל מפלגת העבודה מר אהרון ידלין בהתייחסו, בלי לנקוב בשמות, להתבטאותו של מזכיל ההסתדרות והויכוח בינו לבין השר פנחס ספיר.

נגד ניתוק בין ההסתדרות למפלגה

מר ידלין דיבר בפתיחת ישיבת מרכז המפלגה שהמשיך אתמול בדיון בעניני ההסתדרות. לפרות הצהרות של מר ידלין, [illegible] במרכז הבא יסכם את הדיון. [illegible]

הנואם המרכזי בישיבה אתמול היה יו"ר קופת חולים מר אשר ידלין, שיצא בהתקפה נמרצת על הקו אותו נקט מזכ"ל ההסתדרות יצחק בן אהרון. „בלי מדינת ישראל ובלי שר האוצר לא היינו בונים את המבצע שלנו", אמר מר ידלין. „בלי שיתוף פעולה הדוק בין הממשלה להסתדרות יסבול הכלכל ויסבול האדם העובד. מי שחושב שיצליח להפעיל רכות־החיים [illegible] לתפקיד מרכזי בידי ההסתדרות, טועה".

של העובד דרך ניתוק בין ההסתדרות הממשלה, טועה".

בהתייחסו לעניין הפער החברתי טען מר אשר ידלין, כי „הפער בתוך ציבור העובדים עלה על זה שבתוך המגזר. הוא הועסק על ידי מר בן־אהרון בקריאה: „אין שחר בכל זה". „אני יכול להוכיח", המשיך מר ידלין. „אפילו בטבלת השכר של המהנדסים קיבלו יותר אלה שהם למעלה, כאשר אלה שהם למטה בסולם".

גלילי: נוסיף להכות במחבלים

(עו). ישראל תוסיף להיות פעילה נגד המחבלים והתוקפה אחר בסיסים, כתובותיהם, ומבצעיהם של הפעילים הטרוריסטים, כדרך שעשתה זאת במבצע המוחץ של צה"ל בלבנון, שהוסיף לפגוע באשמים. זאת אמר אתמול השר ישראל גלילי באסיפה שנערכה בחיפה לרגל אלוף יעקב דורי, במלאת 30 לפטירתו.

אמר גלילי, „המשך הבכוח להכות במחבלים בכל אשר הם אף הם ידינו וזאת בתוך הכרה שבכך אנו במלאים תפקיד אנטיברטלי".

הוא הדגיש, כי לאחר זוועת חרטום אפשר שציפיותינו לתגובה בינלאומית בכל המקום להדברת הטרור לא תהיה לבטא. הוא ציין את העובדה, שהרצח הנפשע מאיר בסודן עורר תגובות נרחבות בעולם.

זכו בפיס

בסך — 150,000 ל"י זכו הכרטיסים: 391606 ; 750652.

בסך — 50,000 ל"י זכה הכרטיס: 359778.

בסך 12,500 זכו הכרטיסים: 418439 ; 634967.

בסך — 6,250 ל"י זכו הכרטיסים: 326416 ; 330290 ; 567835 ; 562307.

בסך — 1,250 ל"י זכו הכרטיסים הבאים: 027718 ; 061375 ; 065301 ; 078088 ; 082973 ; 092607 ; 097429 ; 111406 ; 436232 ; 460200 ; 496508 ; 515593 ; 621225 ; 633485 ; 671517 ; 650731 ; 727139 ; 741437 ; 751401 ; 762141 ; 780808.

בסך — 600 ל"י זכו הכרטיסים שמספריהם מסתיימים ב: 04334 ; 15157 ; 27432 ; 35699 ; 45837 ; 47502 ; 51794 ; 57463 ; 70238 ; 84784.

בסך — 250 ל"י זכו הכרטיסים שמספריהם מסתיימים ב: 07073 ; 07941 ; 08667 ; 11235 ; 12311 ; 19071 ; 22461 ; 23506 ; 27233 ; 28209 ; 29443 ; 32236 ; 45974 ; 52556 ; 56913 ; 57241 ; 59837 ; 66560 ; 69537 ; 74356 ; 77537 ; 83893 ; 89225 ; 89395 ; 95314.

בסך — 100 ל"י זכו הכרטיסים שמספריהם מסתיימים ב: 1251 ; 0872 ; 8264 ; 8722 ; 9209 ; 4327 ; 9888.

בסך — 50 ל"י זכו הכרטיסים שמספריהם מסתיימים ב: 0847 ; 3418 ; 1227 ; 1591 ; 1738 ; 1747 ; 2147 ; 2198 ; 2213 ; 2432 ; 2760 ; 2841 ; 2925 ; 3427 ; 3176 ; 3562 ; 3522 ; 3742 ; 4237 ; 4742 ; 5051 ; 5424 ; 5459 ; 5767 ; 5860 ; 5880 ; 6443 ; 6622 ; 6628 ; 7567 ; 2859 ; 8361 ; 8093 ; 8802 ; 8987 ; 9276 ; 9402 ; 9932 ; 3147.

בסך — 4 ל"י זכו כל הכרטיסים שמספריהם מסתיימים ב־4.

150 נפצעו בלונדון

(סוף מעמוד 1)

[illegible] התפוצצות גרמה להתהוות בור גדול בקיר הבניין [illegible] בהודעה [illegible] נזק לבניינים בקוטר של 500 [illegible] בבקום ההתפוצצות.

אחר־הצהרים היתה התפוצצות [illegible] ליד בית־המשפט „אולד ביילי" ונפצעו כל [illegible] בבניין [illegible] 12 [illegible] בבניין בית המשפט [illegible].

קי"ג, המלכה אליזאבט היתה ביקרה הבוקר בספריה באזור וסטמינסטר, לא הרחק ממקום התפוצצות הפצצה הראשונה בוויטהול. במקום נהרסה מסבאה עתיקה וכתבים מוסרים כי נפרצו בה שברי זכוכית. בגדים עזובים נראו מוכתמים רבים של דם הנפצעים.

בבית־החולים על שם ברתולומיאוס הקדוש, הסמוך לבית המשפט, אושפזו בתחילה ביום פצועים. ואילו בבית־החולים על שם הרבאש הקדוש ליד ויטהול נחבשו בין היתר גם ילדים שהתפוצצו בעיר כשעם בית ספרם באזור בנייני הממשלה, ונפצעו קל מזכוכית.

אזעקה בבורסה

אחר הצהרים היתה אזעקה בבורסה של לונדון וכל העובדים נצטוו להתפנות. המשטרה פינתה וסגרה להל את ארמון וינדזור למשך 35 דקות, בעקבות הודעה, שלפיה הוטמנה פצצה באחד החדרים. נערכה בדיקה קפדנית בארמון שבחדרים ליבון, שהתגוררת בו משפחת המלוכה. לא נתגלה שום דבר חשוד והמדים הורשו להמשיך בשיגרתם.

בשעות הערב הודיע סגן מפקד משטרת לונדון ג'ון ביראולד, כי „האגף הזמני" של הצבא האירי הרפובליקאי הודיע שהוא האחראי להתפוצצויות.

חבלה ראשונה בלונדון

זו הפעם הראשונה שבוצעה פעולת חבלה בלונדון על־ידי אנשי מחתרת אירית.

בפברואר 1972 פוצצו אנשי מחתרת אירית מכונית תופת ליד מחנה צבא באולדרשוט שבאנגליה ובהתפוצצות נהרגו 7 אנשים. איש הצבא האירי הרפובליקאי, נאול גינקיסון, נתפס ונידון למאסר עולם על חלקו במבצע זה.

קשר למשאל העם

המשטרה הבריטית משוכנעת כי הפיצוצים כוונו ליום בו נערך בצפון אירלנד משאל העם בשאלה על ההאלה, האם צריכה אירלנד הצפונית להשאר בריטית או להצטרף לרפובליקה האירית.

גם כשפצצות נופלות — הקפידו על כללי הטקס

לונדון, 8 (יופ"יע). — גם כאשר פצצה [illegible] הקפידו בתי־המשפט בריטיים על כללי הטקס.

אכן, הבמלאת [illegible] בבית־המשפט [illegible] כאשר המבזק [illegible] „אולד ביילי" הודעת מציבות ההתפוצצות [illegible] הבתהחו, כן הציבו על דגליה.

[illegible]

[illegible] העולם הצבנה, [illegible] אחד מפצועי ההתפוצצות אמר כי אנשים [illegible] אזהרה מוקדם דקות לפני התפוצצה.

[illegible]

[illegible] לונדון [illegible] הפצצה הראשונה התגלתה היום בבוקר ליד [illegible] היא היתה [illegible] 90

רימון הוטל למועדון לילה בנהריה

מאת יהודה אריאל, כתב „הארץ"

רימון זרוק נזרק אמש אחרי 11 לדיסקוטק לילות בנהריה הסייך ל־[illegible]. הדיסקוטק נסגר בליל. [illegible] בנהריה [illegible] ההשעיות אל [illegible] ולמבוסרים הבוכים. [illegible] ששה אנשים, הצירה [illegible].

במלאת שלושים לפטירתו של בעלי,

דב טרושינסקי

נעלה לאזכרה לקברו
ביום ראשון, 11.3.73 בשע[ה] [illegible]

המ[illegible]

בצער רב אנו מודיעי[ם]
על פטירת יקירת[נו]

חנה קולוד

אלמנת אריה

ההלויה תצא היום, יום ששי, ה' אד[ר]
בשעה 1.30 אחה"צ, מבית ההלו[יה]
שבואל הנביא פינת ירמיהו ירושל[ים]

הבני[ם]:
פנח[ס]
שרו[...]
אבר[...]
הנב[...]
והמ[...]

הועדה לאנרגיה א[טומית]
הקריה למחקר גרעיני —
משתתפים באבלו הכבד
ד"ר יגאל רו[...]
במות עליו
אמו

לאילנה אטקין
איתך באבלך
במות עמר

[illegible]
צ'ישינסקי יהושע
[illegible] על [illegible]
אמך ז"ל
„מצות[...]
ההנהלה [...]

לשר המסחר והתעשיה
מר חיים בר־לב
השתתפותנו הכנה באבלך
על מות אביך
מנחם בר־לב ז"ל
מפעלי נייר אב
ישראליים

נבון במפ[לגת] במאב[ק] [illegible]

15 ה[illegible] מטו[ס] [illegible]

הארץ

יום שישי, ו' באדר ב' תשל"ג
9 במארס 1973

בתל-אביב: המערכת וההנהלה מזא"ה 56, ת. ד. 233, טלפון 623311. מחי' המודעות: רח' מזא"ה 56, ת. ד. 233, טלפון 611576, 623311. מחי' המנויים מזא"ה 75, טל' 623311 ת. ד. 233, מס' מיקוד: 61000.

ירושלים: רח' ההסתדרות 2 טל' 224245-6, ת. ד. 273. יפו: רחוב טרומפלדור 20. ... לפון 661566, ת. ד. 9259.

מו"ל: הוצאת עתון "הארץ" בע"מ. דפוס "הארץ", מזא"ה 56 ת"א.
העורך: גרשם שוקן. האחראי: גדעון סאמט.
אין המערכת אחראית לתוכן המודעות ואינה מתחייבת לפרסומן.

HAARETZ Daily Newspaper, Tel-Aviv, Israel-P.O.B. 233, Tel. 62331

יקורת מעמדה מעורערת

ביום ג' אבר כוכד ההסתדרות באוזני כלכלנים של המשמרת ...ה של מפלגת העבודה, כי המספרים הסוציאליים במדינה אינם ...ה של תאותה, אלא פרי מגיפות בכוונה ומדעת. למטרה מזכיר המפלגה מר אבר יהלין הקשה צבועה, שתבוא הכותבה ...ים. תחת הכותבה האזהיר מר בן־אהרון ביום ד', כי אדם אינו להתעכב במדינה בלי דמור של הנדת הכדים לענייני כלכלה ...ר נקבע על־ידי 2־3 אנשים (שהואה על ידו בהזמנות אחרת ...יגריכה). הוא טען עד ש־150־200 אלף משפחות בעלות יכולת ...יכושים שאינם קפיטליסטים, כדבריו — מסוגלות היו למנוע ...ן של 60־70 אלף משפחות, אך הלבנות בזוכנים מדי כתוצאה ...ת החיים, הכתאמכרות הודות לניצול משאבי־חוץ והבחורים ...י בטוחן וקליטת עליה, האנזנים אטומות.

מר בן־אהרון מקל את מלאכת ההגנה כל כותקפיו. נוכח לפע...לות שלו, ספרות הרגשות וההתבטאויות יוצאות הדופן, יכול מר ...להשיב בשלווה, כי אינו מוכן להתייחס לדברי המזכיל. מר ...ן מותן כי הכל דיבור, ומוכיח את הצלחת המדיניות הריכמית ...צמך על מיצעד והיתגים מתוך הפנקס השחור של מר ספיר. מר בן־אהרון קולע לנקודה משמעותית (אם גם לא חדשה) ...יעו על כבנה כצוות כל המכשל שמוקדי כח מסוימים. שבו ...ים תהנת כמעבר הכרוזות לכל הרוצים להצליח. דבריו על ההמ...הפרטה בישראל ראויים להישמע. אולם מר בן־אהרון חייב ...ה לסידרה של שאלות העולות מתוך דבריו וכפשיו הוא: כבה 200 אלף הכמשפחות ה"רכושניות" הן של עובדי חברות ההשכל, ...פרטיבים להתבודרת, אל־על, רכות הנגולים וכדי"ב קבוצות ...ים הנותנות את הטון, כשמשיות אות והופת לחיקוי — וכו ...את הפעילה או הסבילה של ההסתדרות גם כשמאבקי השכר ...ן והיו בלתי־צודקים בתכלית? מדוע אין הוא מטיל את מלוא ...יו בזכות אבצעים כלכליים — גם אם הם מוצעים על־ידי ...לנים בוגרי אוניברסיטאות בארץ" (שוכו לניגוד מפיו) — כגון ...ת או מיסוי (כאשר התנאים מחייבים זאת), קיצוץ בתמיכות ...ב אבצעים שבמטרתם לכפם את ההזדקקות למשאבי־חוץ בטווח ...ך? ומדוע לא יתן ידו למסע לכבון חשיפה ניסורצת של תוצרת ...ן — לרבות של מפעלי חברת העובדים — אפילו עלול הדבר ...ום לזעזוע זכני במשק, אך סיכוי בו להעמידו על בסיס איתן? מר בן־אהרון מרבה בהצגת שאלות הצבת אתגרים לזולתו. ...י ההדבריו, מעשיו ומחדליו נותנים מקום לשאלות וקושיות רבות ...ן, אל יתפלא אם קולו אובד בחלל.

כופר ועליה

השלטונות הסובייטיים מנוסים לחפיץ במערב ידיעות שמט־...להכחיש קיום אנטישמיות בבריה"מ. לעתים מגיעות ידיעות ...באמצעות סוכנות החוזק של "ינויטד פרס" במוסקבה, הנרי ...א. הפעם "הודלפה" לו ידיעה "ממקורות בעלי גישה אל ...יסמקות ממשלתיות" בדבר להבטיח שהמלת כופר ההשכלה לא ...ה בקצב יציאת היהודים לישראל.

המספרים הרשמיים, גם אם הם נכונים, יש בהם כדי להכחיש ...הטענה שהכופר אינו פוגע ביציאת היהודים. ראשית, מפני ...כי הכלתו היא אחוז בעלי השכלה אקדמאית גבוה בכ־9% ...ינו לגבי התקופה מאז אוגוסט. שנית, לפי הנתונים הנוגעים ...מר־אברהאר הנות, ירד אחוז מספר האקדמאים ל־6% בקירוב, ...יר בשליש לעומת ... כבר היה הכופר ...נה, לפי אותה ידיעה ... יציאתם בעד אקדמאית ...ציתם קיבלו היתרים בלי ששילמו כופר, יצאה כי רק אחוז אחד ...ולים יום היטגה לשלם את הכופר. ובשל כך, בשארו בבריה"מ ...צה מתוך כל חמשה אקדמאים שמהם נדרש הכופר.

הסובייטים רוצים להיאבק בזירת דעת־הקהל המערבית ולכך ...תרבאה צדדית מעניינת: מסתבר שבריה"מ מחשיבה יותר את ...הקהל בארה"ב מאשר את רוגזן של מדינות ערב, הבוקע מתוך ...פעם כשמתפרסמות בעולם ידיעות על ממדי העליה מבריה"מ.

לא לעולם חוסן

מחמאות ניכסון לגולדה רמזו על הצורך בהסדר

מאת פולס

בזיון הציבורי של שאלת ההסדר בינינו ובין מדינות ערב נוהגים ל־הגות שאלה זו יותר במעט כחולק עם סוגיה היחסים שלנו עם ארצות הברית; וכאשר נבטנת ארה"ב כי להצך אותנו שנתייחס לבעיות יחסי־נו עם שכנינו ביתר רצינות, רוש־מים בטיפוק ובאכזבת רוחנו, כי "אין להוך" אמריקאי עלינו. השמא מסיח הדבר, לאמיתו של דבר, על האבה שאינה יודעת הפוגה? טוב ושוב בוחנים כל התבטאות, בודקים כל סיפור במקורות יודעי־דבר או מ־מקורבים (בעיקר לבית הלבן) ו־מואזים לאיכורים נוספים שאין לנו כה להחשש מהפעלת השפעה אמרי־קאית למען טיפול קצת יותר מזורז בשאלת השלום בכורח התיכון.

כלום אלה המודעים, כי לארה"ב אינה אצה הדרך, כי רק חלק מהיש־ראלים היש ארגונות מהמשך המצב של לא־מלחמה ולא שלום בעוד ש־האמריקאים בהחלט מרוצים ממנו, כי הנשיא ניכסון ואף פקידי מחלקת המדינה משכילים להפוס כי אין לה־ביע מאת ממשלת ישראל שתשלים לים הפתוח של יוזמה מדיניות כלפי הערבים בכה הודשים לפני מועד ה־בחירות לכנסת — כלום בטוחים הם להלוסין בכוונות בידסתם? הם אינם חולים מלסגן גירסה זו באוזני ה־ציבור, כאילו יש צורך להתגבר על זרם אדיר ברעת הקהל שאינו רוצה להאמין להם. אך האמת היא, כי ה־מפקפקים אינם רוב הקהל של הנבחרת באיר אינו נתקל בהתנגדות ראויה לשמה — לא במפלגה, לא בכנסת חוץ ובתוך של הכנסת, לא ברוב ה־עתונים; ואף הלכי הרוח הדרושים שבמעבירות מפלגת העבודה אינם ד־חוקים להשפיע עליה.

כתעורר התהר, כי גם המאמינים וקוקים לבינור אבותם על־ידי והי־תכנסות חוזרות ונשנות; שמא ב־לבם פנימה מטילים גם הם ספק ש־האסטרטגיה הנוכחית של ארה"ב כלפי

הכחידות, ולמצוא עד לשנה הבאה, גם לאתר מכן לא הייתי מתפל על כך שהאשינגטון תתבול עלינו ב־דחיפות. ברם, אפילו בשבוע הקודם, כאשר כל הדיקרוים על פגישת ה־גבורה מאיר עם הנשיא ניכסון הצבי־עו על יחסים של הבנה גמורה בין שני המנהיגים, לא בחדרו כליל סימ־נים, כי לא לעולם חוסן.

הנשיא ניכסון, בנאום הברכה שלו לכבוד ראש ממשלת ישראל בסעודת הערב העניגית שערך בבית הלבן, ציין לגבאי את אלה המוזמנים היום, כי "מן הנבנכג הוא שתתגלה הוז־מנות לבנות איזה שהוא סוג של שלום יציב או בר־קיימא באיזור (המזה"ת). הוא שלל את ה"אי־אפ־שרי" וזה תוך הפניית המנהיג לימים בתום סטנו, כי לא תתכן ישראל עצ־מאית, או לא יתכן שישראל תוכל להגן על עצמאותה — הנבה שתי הנבואות הוזן מתבדה. וכן המשיך הנשיא ניכסון: "אכן, ההוראה כלמו כילאה תפקיד גדול, ותולה בכך ש־הכיחה שלא היה בלתי־אפשרי כי ישראל תשיג עצמאות, שלא היה בלתי־אפשרי שישראל תפתח את ה־מה הדרוש כדי לקיים אותה ולהגן עליה; וכתו בן הגבר כאמין בביטחה שהיא תוכל למלא ואכנם תמלא תפ־קיד גדול בעתיד בבניית אותו ה־שלום הנראה כאילו בלהי־אפשרי."

וכדי לא להשאיר ספק, הוסיף: "לא הייתי אומר כי זה קל. לא הייתי אומר שזה יהיה בקרוב או בין רגע. אך אני אומר שאותו סוג של מבחי־נות — נאורה, אמיצה וחזקה — שבנותה את ישראל, שהגנה על עצ־מאותה, יש בתוכה שאר הרוח להרים תרומה לאותו סוג של שלום באותו חלק כותרך של העולם שיקנה בטי־חון־ואכות למדינות המעורבות וכן גם שלומה".

בין מילים אלה ובין "לחוץ" אין

יהיה יציב ובר־קיימא, לא יביא ב־חשבון את האינטרסים של צד אחד בלבד; וכיצד הוא כבא דרך ל־חייב את ההוראה שלא תיבצע פל־המהלב אישית בבשימה זאת, כדי שאינו איש מתעבים בסבורון כה, ובהלכם אולי אף איש כבינים שפה זו. אך כדאי לנו כמסגל לעצמנו את היכולת להקשיב לה ולהבין את משמעותה.

✱

הרי גם מעבר לפירוש זה מסיפה להתקיים הבעיה כיצד נחיה עם ה־ערבים באותו אזור. סוגיה זו איבה קשורה, קשר אינטגראלי עם מערכת היחסים בינינו ובין ארצות הברית. לא כמלול בערכם של יחסי ידידות עם ארה"ב כפי שהם קיימים עתה. ערכם עצום; כפי שלא הייתי יכו־לים לעבור את שנות המגיסים ל־לא קשר עם ערמה כפי שהיה קיים בימים ההם, כן קשה להעלות על ה־דעת כיצד הייתי יכולים להחזיק מע־מד בהקופה הבאתרה יותר כפי ש־עלה הדבר בידינו, לא אותו קשר

עם ארה"ב שהאשיהו נוצרה בימי ג'ונסון ושנתחזק תחזות לנשיא ניכ־סון. אך כהגשזן שהיה לנו עם בר־פת, עלינו ללמוד עד כמה גם קש־רים מוצקים כאד עלולים אי־פעם להתרופף. ככלות הכל שום גורם בינלאומי, ויהיה קרוב אלינו ברגשו־תיו כאשר יהיה, לא יפתור לנו את בעיותינו. רגשות ידידות מוסיפים ל־התקיים כלפינו בצרפת גם היום; כה שהשתנה הרי הם האינטרסים; ואינטרסים אינם נצחיים.

אנו מרוצים כאשר אומרים בוואש־ינגטון, כי אין לכפות הסדר על המזרח התיכון מבחוץ, והשלום הוא עניינן של מדינות האזור; הקשמה מוצדקת, שכן כהכלל הזה משתבע היום, כי מדינות ערב הן אלה אשר חובה עליהן לגלות נכונות להסתדר עם ישראל. אך מיכרה זו מקפלה בתוכה גם איכוד כלפינו; ומוטב לנו שלא נאסום אוזנינו לשמוע ה־מרכיב הישראלי של איכוד זה, גם בשעה של שביעות רצון על כי "אין לחץ".

הישישות הרעננה

אסור שהמסע לארה"ב יסתיר בעיות איכות־החיים בארץ

מאת שבתי טבת

הופעתה של ראש־הממשלה הגב' מאיר בישיבות הטלוויזיה האמריקאית, כפי שראינו כאן, היו כבדינות בבית הלבן, בפגישותיה עם הנציגים ... ויהלה עצמה בביטחה, בנה שאפשר לבנות זה כמעט, הציוני כל הנודר היה — הסטטיסטיקה, ישיבות, קיבוצה פנית וחוסים — היה כוכלב. בכוע־דין העונות. הלאומי בוואשינגטון הפגיעה הוסר־מבוכה ויכולת להסיב כלאחר־יד אף לשאלות מביכות ואת הכבית הטלוויזיה "מול פני האומה" מילאה כליל בנוכחות אישית חזקה, צוקה ובלתי־מעורערת. ועל פני כל אלה היתה שפתה יכולת המכחק הנדירה שלה. כולנו היינו גאים בה.

זוכה, כי על סמך קטעי הטלוויזיה נוכר הרושם שהיה לה, לגב' מאיר, מסע־נצחון. שכן, אפילו אחד מה־פקחים שבצופים, כבר קבע, כי "כבר היום, עוד בטרם נודעו פרטי השי־חות, ברור כי חששות אלה (להגע־את הביקור) התבדו וכי ראש־הממ־שלה תחזור מביקורה כמנצחת". למען האמת, זה היה יותר מרוסם. לשראה הגב' מאיר בטלוויזיה הד־עויר בציבור ונאה מפין גל של ריגשה, תועשה בשנקת של התרר־כמות, אושר, גאווה והזדהות. על סמך הכל הזה, כפי שהיה צפוי, בעשותה מועמדותה לראשות־הממשלה הבאה לתראות מבצחת.

אולם, לכך גלוה הרהור נוגה על עבודתנו. באיזו ארץ אחרת מוכחוה כראש בצחונה של המועמד זוכות התפסה מוצלחת בטלוויזיה בחו"ל? ביסוד ההתפעמות שלנו מהגב' מאיר בבית הלבן ובארה"ב מונח הרגש שלנו להכרה. הרגש החם שהציף את כולנו לפני 25 שנה למראה דגל ישראל הנכוף לראשונה בין דגלי האומות בחזית בנין האו"ם, שחנו תובנים ומבקש את ליבוית מחדש. ואכן, בימינו הסכם של הבית

הלבן — שלאחרים הם רק שגרה ושצעפים בפרוטוקול — נדמו לנו כשיאים כלכות ועשו את הגב' מאיר — צד דרך הסכלית — לדגל ישראל הנכוף מחדש ברמה.

העובדה שהבית הלבן רגיל במה־מאות, כבל האמריקאים, בהכנסת האורחים הנדיבה שלו, אינן צריכות להסתיר או לסתור עובדה חשובה יותר. והן: הבית הלבן הפגין ידי־דות עם ישראל — לא הזדהות, חלילה — וכנעה בעין יפה למשאלותיה הכל־כליות והצבאיות.

אולם, באותה הכרה שאנו כה צריכים לה התגלגלה תמורה ניכרת. פעם היתה זו ישראל הקטנה, האמי־צה, הנלחמת על נפשה, הלוהטת והשורות לחברה חדשה ונקיה שזכתה בהכרת גדולים וחוקים בשל ערכיה. היום ישראל צורה אביצה ונלחמת בכך אין ספק. אבל אם היא נלחמת על נפשה, הלוצית וחותרת לחברה נקיה — על כך קיימים חילוקי דעות, בעולם ובישראל עצמה. יותר מאשר אי־פעם זוכה ישראל בהכרה הגדול ההזק בשל כוחה ויכולתה.

לעצמו אין זה רע אם מעריכים אותנו בשל כוחנו ולא בשל יופינו. אבל יש בכך כדי לפגום בהתחושת ההזדהות עם הגב' מאיר בבית־הלבן כבסמלת התגל הלאומי. שכן ההכרה ניתנה לה על־כוח ועיקשות צבאיים, ואילו בכל היותר נצמנו הדוחות כלפינו.

בישראל שהגב' מאיר ראש־הממ־שלה שלה אין איכות־חיים גבוהה. להיפך, איכות־החיים בירידה. אין בה סובלנות, דתית או אחרת. אין בה גימוס הקטן. אין לה סדרי חברה וכלכלה הקיימים. הרצאות הקכנה — כפי שקוראים לה — מוברגת עמוק בתוך התשתית החברתית־כלכלית. הבתרירעות החברתית והכלכלית פרי־צה להולוטן. קבוצות־עובדים זעירות מסוגלות לשתק את הכלכלה. המחי־רות בין ארגוני עובדים מביאה לאנרכיה. והתיקרה והזהרות מפירה כליל את השקט האורחי הנתכשיחי. בקצרה, במקום הלוציה, רוח הד־עה של הברתיות חברותיות, השלו לצמוח ולכנוס האנוכיות, אי־התח־חשבות בזולת והולהל בציבור.

וכך אולי באבת בדקו האומות, כי בצמתה של הגב' מאיר בוואשינגטון היה אישי.

✱

הגב' מאיר השגריר רבין סיפר למר ניכסון בנשיאותו הראשונה ובבחירתו להתנהגו השניה. קרוב לודאי שהיה מצליח אף מבלעדי היד התומכת שלהם. אף על פי כן זה היה הסיוע. שלום השוב לכדי, משום שבעשה בעת שהיה זקוק לו ביותר. העצבות האישית היא עבר בפני עצמו בארצות־הברית. לכן אין זה מפליא כלל שהנשיא ניכסון גמל מנה אחת אפיים לראש־הממשלה ולשג־ריר.

ההשתבוננו בבחירות לנשיאות בארצות־הברית והתערבותו של הג־

...שלא ניכסון בבחירות שלנו, צריכים להידון קודם כל כחסגון רוח הפ־ סד. כרגע נראה הדבר כמו הביא השגריר רבין תועלת גדולה כאד לישראל בהסוחו, בבחירת ניכל, את הצבעת היהודים בעד הנשיא ניכסון. אם כך יהיה הדבר גם לטווח הרחק אין לדעת. כה שברור הוא שקיימים גם סיכויים של נזק. הדבר גלוי הן בנסיבות הן באבטי־המדינה בעתיד, בארצות־הברית ובישראל, והן בהתר־פתחות היחסים בין שתי המדינות הנכיהן.

אולם, בעוד שאת התערבותנו בהויה המפלגתית של ארצות־הברית מותר לראות כתופעה חולפת, או שתוסיבותה עשויה להיבטל, הרי יש החשש שהתערבותה של ארצות־הברית בחיים המדיניים כלנו עלולה להיות אצלנו קראופי קבוע.

יהיה זה נכון לזכור בהבלבה שהג־לות הגב' מאיר בבית הלבן (ויש לשער שגם בדעת־הציבור האמרי־קאי, אף כי דבר־זה טעון עדיין הר־כחה) חיזקה את כועמדותה לראשות־הממשלה הבאה ואת סיכוייה לנצחון בבחירות גדול יותר. עובדה היא שאת הרמה הראשון לשינוי הולכתה לא לרוץ שנית לראשות־הממשלה, שיד־רה הגב' מאיר בארצות־הברית.

אם נבקש לראות בכך סימן לעתיד, הרי פירוש הדבר שהמועמד בישראל לראשות־הממשלה השואף להבטיח את נצחונו בבחירות, יהיה צריך להבא להצליח קודם כל בבית־הלבן ובדעת הקהל האמריקאית, לפחות זו היהו־דית. במלים אחרות, בירכת נשיא אר־צות־הברית, או זו של הממשל שלו, תהיה לציוד החיוני, אם לא ההכרחי, של המועמד הישראלי.

לא הכביר חייבת להיות ספירה בין התכונות של המועמד הרצויות ביש־ראל ובארצות־הברית, כפי שאמור הדבר, לדעת רבים, בגב' מאיר. אין ספק שגם ללא המסע לבית־הלבן היתה מועמדת חזקה ובעלת סיכויים בטוחים לנצחון בבחירות, אף כי אין ספק שתבבחזה המצביה שלה הגדיל הנבחון הכפי הרקפוה היטב מוגמסע. העיקר הוא בגדול הסיכויים של החום הזה בשתי־עריב של המים המדיניים בישראל.

בעוד שאין לדעת בודאות אילו ההכונות שהמדינה רצויות בוואשינג־טון לגבי המועמד הישראלי בעתיד, הרי הדבר גלוי מכל ספק שלגבי הציבור הישראלי היכולת של המוע־מד לגייס כספים בארצות־הברית, בהממשלה ובהציבור היהודי, תהיה תכונת־יסוד הכרחית. ואכן, מבקלתה של הגב' מאיר, עם שר האוצר מר פנחס ספיר, הוכיחה כושר ויכולת מובים להפקת כספים מממשלת אר־צות־הברית ומהקהילה היהודית.

וכך, בכעבר הנאה שהתקיים בוא־שינגטון ובהרגשה הטובה שארצות־הברית נענתה בעין יפה לצרכינו, מבצבן בבידה מסיכת וכרוכים של הכוללים בהיטוב הישן. שליחי־הצי־בור הסובים דאז יהיו אלה שחוזר מארצות הגבר כשאבתחותיהם מל־אות. אם נחזור להשואות ביקורה של הגב' מאיר בבית־הלבן לדגל ישראל הנישא ברמה, לא נוכל להסתיר את בעס העצב לחשש שגון הצבאות שלו בסכנת היות.

✱

מנקודת־המבט של הערכת סלי־חותה של הגב' מאיר מן הדין לראות את הדברים כך: אין זה הכל שכ־ראש־ממשלה איננה מסוגלת לעסוק ביעילות בשאלות איכות החיים ביש־ראל. כדי להיחשב ראש־ממשלה גדו־לה היכולה די לה בהיצג של אי־נסיגה לפי הפיסתה. אם אכן זכתה בארצות־הברית בתמיכה כלכלית וב־מקורות מובטחים לרכש צבאי בלא שכפו עליה פתרון מדיני שאינו רצוי לה, הרי זה מעשה רב.

במלים אחרות, אם הבטיחה הגב' מאיר את שליטתנו בשטחים המוח־זקים גם להבא, הרי הישגה הוא לא פחות מהיסטורי. כה גם שיש הנוטים לפרש את שהישגנו בהמשכת בשט־חים המוחזקים — בלא התנגדות אמ־ריקאית פעילה — כהיזוק זכותנו עליהם מכוח ההתיישבות.

אבל בגלל סייג אחד אולי הערכה כזאת של השגת עדיפה מוקדמת מדי. שכן העובדה היא שהנשיא ניכסון לא הבהיר על סיבוי בדיניותה של ממשלתו כלפי האזור שלנו. סביר להניח שמהייתו מכיר־טובה לגב' מאיר בגלל הביוע שלה לבחירתו השניה עשה כמיטב יכולתו שלא להפריע לה לבחירה השניה שלה. מדוע יפעיל להץ עליה — ועל כב־שלת ישראל — חודשים אחדים לפני הבחירות הכלליות בישראל? ישר־ראל מחזיקה בשטחים חמש וחצי שנים, התעיק בהם עוד הצי־שנה או שנה.

אם מעוניין הנשיא ניכסון בהמשך כהונתה של הגב' מאיר, ובכך אין ספק, הרי זה רק הגיוני שדחה את המאמצים המדיניים של ממשלתו להגשכת מדיניותה, לפחות עד לאחר הבחירות בישראל. אם יזכה יהיה לו הסיפוק לעשותם גם ב־1974 וב־שנה שלאחריה. או יהיה זה "החד־שלו לקבל את תמורת סיוע.

לפיכך קשה לדעת עתה אם היה לגב' מאיר "מסע־נצחון" מלא, כפי שיש המבהרים להעריך את שליחותה לוואשינגטון. בצד סיכויה להישג היסטורי קיים אף החשש שהיה זה בעיקר מסע־טלוויזיה מוצלח שהכתיר הענים ברכש ובביטחון שקודמו לה. במקרה האחרון, חבל אם במערכת הבחירות הקרבה יסנוור זוהרו את עיני הציבור ויסתיר מהם שאלה כה חשובה כאיכות־החיים בישראל.

פגישת מאיר וניכסון. מימין: הנרי קיסינג'ר. משמאל: יצחק רבין.

הסכסוך הערבי־ישראלי תמיד ל־ארוך ימים? והלום אינה משתקפת מתהדגשות הבלתי־פוסקת כי אין לחץ ואין לצפות ללחץ מצד ארה"ב. מעין הודאה כי לא בטוח העמוד כו ישראל אם אכנם יופעל? הרי זהו אחד הפראדוכסים שהמצבנו, כי אנו היום חוקים לאין שיעור לעומת שנת 1967 — כשם שהיינו חזקים אותה שנה הרבה יותר מאשר בשנת 1956 ... [illegible] ... המקוד היחידי לכך.

יש רגלים לסברה, שהמדיניות האמ־ריקאית מתאמכת בנו האינה מאר־צה בנו ברגע זה לנקום יוזמה פולי־טית כלפי מדינות ערב. "ברגע זה" פירושו לא רק בימים אלה; יתכן מאד שניתנה לנו ארכה עד לאחר

ולא כלום. אך מנוח לציפיי הצבה של מומחיות אישית אפשר להבחין בגרעין של רמז שיישוב הסכסוך, אף שלום בין ישראל למדינות ערב, אינו בגדר מטרה דמיונית; ושל־גולדה מאיר עוד נכונה עליה במס־גרת המאבקים להשגתה. נאמר גם, כי "בשותף־אמת" דרוש עכור "ה־מדינות המעורבות", ובדאי לשים לב ללשון "בשותף" — ... [illegible] ...

אפשר להתגלל מבושר דיבורו של הנשיא ניכסון, כיצד השכיל למצוא ביטוי לדעה כי בסוגו של דבר יהיה צורך להשיג הסדר אשר ודאי לא יפול מן השמים אלא יהיה תוצאה של עבודת דיפלומאטים ואשר חב־נת העולם מלמדת שכדי שהשלום

הצבר של שנות ה־70 (ג')

מתינות ומעשיות

סובלנותם של הצברים היא תוצר של אי־מעורבות

מאת אמנון רובינשטיין

...ז זה מקרה שהקולות הקיצר ביותר בנתנה הלאומני, שיר־ילידי חו"ל? האם זה מקרה רובם כל הנתונאים הצבריים ...עד בתיעות כדיניות, סובלנות ולשונה, יחס ליבראלי לפר־...? האם זה מקרה שבין התובע לסלק את ערביי ארץ־ישראל ערוך בהם "פונדמנטליסטי" אחד ...ו העניין — על־פי עצמו של כמנגני־הדעות של התבועה ל־ארץ ישראל השלמה — אין אחד?

מאכין שאין אלה מקרים. התכונות האופייניות לצבר היא דוקטרינאריות: זה הסימן המבדיל בינו לבין דור הור־...היו, לפחות בצעירותם, הכורים ...ה עולם שהתיימרה לתת תשו־...לכל קושיה. הצבר הוא מעשי נמאסו. הוא חושב על הבעיות ...ות בפניו כתוך נכוון למצוא פיתרון הניתן לביצוע. הוא חו־...ל סוף הדרך וזו אצה לו. ה־...חזור־המעשי זרים לו. הוא להספיק הרבה ובזמן קצר. ...ישה להיים, הוא דומה יותר בצעירה המזרח האירופית מ־...לאבות החלוץ: ההתרונות ה־...ם — הכלכליים, ההתרונתיים, ה־...ים — הם השובים לגביו. כ־...ולא כחוריו, יריש מילה מפתח ...ד אף ורוחה נקלסה היטב לתוך ...ה התמורה בפיו: "תכליה" ש־...יוהי האודי, בפלעיל ובסמוך, ...ה להיות מונה שיכוטי ו"פראק־"...פראקטי" אף הוא מונח שגור ...ו שבעירה ירש גם את המאיסה ...ש במקווה־של־ממש. משהו ה־...גם את בעליו בכבוד: "רופא, ...דין, כותר, תעשיין, או אפילו ...; משהו סובסטאנטיבי ולא פר־...באוויר.

...סבו, ולא כאביה, ירש את עצם ...ן האדיר ללכוד זאת — כפי ...ד נראה — מתוך מגמה עיקרית ...יש ידע מקצועי.

החיים הטובים

...צבר הוא יצור מעשי, הודיע ל־...קיים ולהסתדר גם בעיות מבו־...: הוא מוצא דרכו בנסיבות ...: בשירות מילואים הוא עובד ...אים קסים, בחייל הוא מוצא את ...ית המוכרה, בהנוהה לישראלים, ...הוא צריך הוא מאגל לעבור ב־...דה וחצי ולעתים אף מעבר לזה. ...ז גדל באקלים הברותי דוחס, שבו ...ת, את ילדותו צייננו כשבטים חב־...ים ובטחוניים: על כן למד, ב־

דרך הנסיון, להעריך את מה שהחיים הטובים עשויים להציע לו.

עניינו במתמטיקה, בפילוסופיה ו־באידיאולוגיה קטן, ותיאבונו לחיים הוא עצום. הרוב מצליח להחזיק מעמד, בלא שתהיה לו אמונה דתית או חברתית. קיסמו היינו נעוצים ב־משמעותו זו. מגרעותיו והסתרגנותיו אף הם פועל יוצא ממנה. הפראגמטיה של מותו — במלחמה, בקסל, בכבישים, בכל מקום — מקבלת מימד מיוחד בשל התכונות האלה.

מעשיותו והעדר הדוקטרינאריות שלו מעצבים גם את דמותו המדי־נית. הוא סובלני ומתון יותר מהור־ריו. בשורה ארוכה של משאלי דעת־קהל מתגלה הצבר ככבטא את הלי־בירזרות הליבראליים ביותר במגוון הדעות הישראלי. כדי להמחיש עניין זה, בחרתי במספר משאלים כאלה — שכולם נוהלו על־ידי פורייר — בקרב בידגם מייצג בתקופות שונות:

✱ לשאלה "מה דעתך על הבי־קורת על הממשלה — כמו מכתב תלמידי השמינית והמחאה מלכת ה־אמבטיה — האם מותר או אסור להשמיע ביקורת על הממשלה?" משיבים 62.4% כי מותר, 34.9% כי אסור ול־21.8% אין דעה. כשבודקים את האחוז לפי מידת הוותק בארץ מתקבלת תמונה אחרת: בקרב בני הארץ עולה אחוז המתירים ביקורת על הממשלה ל־50.8 כששיעור יורד לגבי עולים שהגיעו ארצה בתקופות שונות. בקרב הגילאים 29—18 עולה השיעור ל־53.4, והוא יורד ככל ש־עולה הגיל.

✱ באוקטובר 1972, בשאלה ה־שאלה:

"האם יתכן או לא יתכן להגיע להסכם שלום עם מדינות ערב מבלי לפתור את בעיית הפלשתינאים?" רוב הנשאלים — 58.6 — ענה שלא יתכן שלום כזה, אך שיעורם של אלה בקרב ילידי הארץ היה גדול יותר: 68.9%. רק 22.8 סוברים כי יתכן שלום ללא פתרונה של בעיה זו.

✱ לגבי השאלה "האם יחסים הו־מוסקסואליים הנעשים בהסכמה בין מבוגרים צריכים להיות עבירה פלי־לית או שזה עניינם הפרטי של ה־עושים זאת בלבד?" משיבים 45.4% מהנשאלים כי זה עניין פרטי ו־39.2% משיבים כי זו עבירה פלי־לית. אך בקרב ילידי הארץ עולה אחוז הסוברים כי זה עניין פרטי ל־65.1% ואילו אחוז הרואים בכך עבי־רה יורד ל־22.2%. יתם זה כמעט מתהפך בקרב הוותיקים ובקרב אלה שהם למעלה כבני 60: רק 26.3%

מהם רואים בכך עניין פרטי ואילו 45.9% רוצים לענוש הומוסקסואלים בעבירת התוק (יחס זה של שניים ל־אחד למען הענישה בקרב בני ששים ולמעלה מצא ביטוי גם בהצבעה ב־כנסת בנושא זה).

✱ לגבי השאלה "האם על יש־ראל להודיע שנכונה להורג מחבלים הנמצאים בידינו אם הטירוריסטים הערביים יבצעו פעולות־רצח נוס־פות?" משיב רוב הנשאלים — 55.8% — בחיוב, ורק 36.2% עונים בשלילה. אך בקרב ילידי הארץ בא־לקים הדעות שוה בשוה בין מחיי־בים לשוללים.

קהות אידיאולוגית

משאלים אלה עוסקים בארץ־לידה, ואינם מבדילים לעניין זה בין ארץ־המוצא של האב. במלים אחרות: המיכצא הליבראלי הגבוה יחסית של בני־הארץ מושפע כרעותיהם של בנים למשפחות עולים מארצות ה־איסלאם, אשר הוריהם, כפי שמעי־דים הנשאלים, משקפים בכיוון אנטי־ליבראלי ואנטי־סובלני. אם, למ־רות זאת, מתקבלים בקרב ילידי ה־ארץ תוצאות כאלה, סימן מובהק הוא לכך שבני הארץ, ובעיקר הטי־פוס הצברי שמכובו, נוטה ליותר מתי־נות, יותר סובלנות, פחות שנאה לזר ולשונה.

אך גם הסובלנות הצברית איננה אידיאולוגית. איננה נובעת מהשק־פת־עולם איתנה; אין זו סובלנות של ליבראליזם לוחם. אלא תוצר של קהות אידיאולוגית, של מבוכה מסו־יימת, של חוסר ביטחה בנכונותה של דוגמה כלשהי. משום כך, הצבר מב־עט ולא יילחם על סובלנותו שלו, ולא יוצא חמס נגד דעות קיצוניות.

הדברים הקיצוניים ביותר, מימין או משמאל, לא יתרידו מרבצו את הצבר, הצייד בשפע מילים ודיבורים. סובלנותו היא תוצר של אי־התערבות האידיאית. ואם כי צריך ל־דבר גם בשבח סובלנות כזאת, הרי היא נופלת באיכותה מזו שבאה לעולם כתוצאה מאורח־כחשבה ו־תפיסת־עולם.

גם הנסיון המעשי מוזיק את ה־מסקנה הזו: קשה ליישב את דמו־תו של הצבר עם טיפוס "הדתי" בשאגה קרוא את כאמריקים של עתונאים מטייכים, שקבריהם רחוק שנאה ושובביים, אותה ידוע באורח אינטסיקטיבי כי הדברים לא נכתבו על־ידי צבר. "שיח לוחמים" הוא תוצר צברי אופייני — בלשונו, ב־צנתו, במסורת ההתבטאות בקול נמוך,

במבוכה הנפשית, בפשטותו.

אך ניתן להוק מסקנה זו גם ב־דרך אחרת; טבעי הדבר כי במתוח העצמי של מי שנולד כאן, בסימן של מדינה ההולכת ומתחזקת, בן ל־רוב השולט בגורלו, ילד ויגבר. כו־חו שלו הוא ביסוד מתינותו.

איני מאמין שהצבר הוא נטול זכרונות. זכר השואה מצוי בקרבו — סמוי, כמעט כבה — אך הוא בולק בעוצמה רבה בנסיבות מיוחדות. אך זכר השואה מתאזן אצלו על־ידי ה־הויה הישראלית בה נולד וגדל.

הפלים והאדון

אם רואים כך את השקפתו של הצבר, אפשר להבין חלק מהאשמה המוטלת בו על חוסר נאמנותו ל־מדינה ולציונות. הכל תלוי כיצד אתה מגדיר "חוסר נאמנות", מי שיוצא מתוך הנוחה כי נאמנות למדינה פי־רושה קבלת הגירסה הקיצונית, על־פיה לאומיות היהודית יש לה מע־מד מונופוליסטי בתודעת הפרט, יראה בהויה הצברית לכתיבות מעין עריקה אידיאולוגית. כי שמכיר ב־מונופולין כזה, אינו מכיר בזכויות מתחרות — זכותו של עם אחר, זכו־תו של פרט להיות שונה, זכות ה־אדם להיות למען עצמו ולא למען אינטרס לאומי.

מי שמדבר אל הצבר בשם ציונות מיתולוגית וקהות אידיאולוגיות ו־נתקל בקיר אטום, עלול להיות מ־אוכזב. אני מאמין כי ניתן להסביר את הציונות ואת ישראל במונחים הומאניסטיים ואוניברסאליים ומשום כך לא מתקלתי, בתוכי, בשום ספק לגבי צדקתה של הציונות וזכויות היהודים לקיום מדיני עצמאי בארץ ישראל.

אך כאשר באים ומנסים לכבות ספיקות של דור צברי, שלא גדל ב־צילם של פוגרומים אלא בצידן של מלחמות ופעולות־תגמול בהן הוא ה־מנצח, בעזרת הקטריגה לאומנית משיחית, אפשר לצפות למשבר מכו־יים בקרב מיעוט קטן ורגיש. ביקום זה הוא תוצר טבעי של הנסיבות ולא סימן למחלה.

הנסיבות הן המבדילות בין שני אבות־טיפוס ישראליים. הראשון — פליט השואה, קורבן האנטישמיות והרצחנות ביותר שידעה האנושות; השני — הצבר המוצא עצמו חצוי בין שתי הויות, מנוגדות: בזירה הבינלאומית הוא יכול לחוש כאבו־...ה — בודד, לא־אהוד, יחיד נגד רבים. אך בתוך ארצו, הוא החזק, הוא האדון — אדון לעצמו ואדון לאחרים.

אנחנו אוהבים לבנות דירות...

אנחנו אוהבים לקבל לידינו שטח אדמה
ריק וחשוף, להתמודד עם נתונים טופוגרפיים
ושכונתיים, לעמוד ברמת תכנון גבוהה
ובאיכות בניה מעולה, למסור לידיך דירה
שתוכננה לחיים נוחים, דירה שנבנתה באהבה...

אחד מארבעים וארבעה אתרי בניה ב־13 ערים־יתאים בודאי גם לך!

לוד: עדי דוד המלך, פינת שלמה המלך ● בת־ים: רוטשילד 34, טל. 863395 ● חולון: סוקולוב 47, טל. 845264 ● כפר־סבא: ויצמן 72, טל. 924010 ● רעננה: ראה הרצליה טל. 937578 וכפר־סבא טל. 924010 ● אשדוד: רוגוזין 4, טל. 055-25861 ● פתח־תקוה: ראה בני־ברק טל. 786191/2 ● ירושלים: שמאי 6, טל. 02-227935 ● תל־אביב: אבן־גבירול 248, טל. 447545 ● בני־ברק: ז'בוטינסקי 30 (פינת הרב קוק), טל. 786191/2 ● רמת־גן: ראה בני־ברק טל. 786191/2 ● הרצליה: סוקולוב 58, טל. 937578 ● ראשון־לציון: רוטשילד 50, טל. 967043 ● פאן לון בנתניה: הרצל, כתובת 12, טל. 240224, 240225

פאן-לון

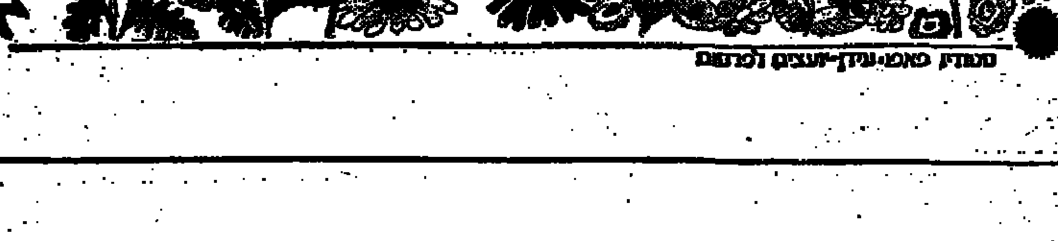

סטודיו פאמו־עיון־יעוצים לפרסום

صكن من الاحل

ארבעה מועמדים גיששו מה כוחם

לקחי אבן, דיין, ספיר ואלון מההצהרה של גב' מאיר

מאת דן מרגלית

לא רק הודעתה של ראש הממשלה גולדה מאיר בטלוויזיה האמריקאית משבוע שבכוונתה לעמוד בראש רשימת המערך בבחירות הקרובות. מה שאירע לאחר מכן מצביע על כך שהחלטתה להמשיך לכהן בראש הממשלה — נחרצת. מישהו מידידיה ביקש לסייג את ההתלהבות, ועורר את הרושם כאילו בבואה מ־האולפן האמריקאי מיהרה גולדה לטלפן לישראל ולהודיע כי הסכמתה להמשיך בתפקידה אינה סופית.

כאשר ניתן פומבי לגירסה מסויגת זו פורסמה הודעת־נגד מטעם לשכת ראש הממשלה, אשר אין ספק כי נוסחה בהסכמת גולדה מאיר. הודעת־הנגד הסתייגה מן ההסתייגויות. בכך הודיעה ראש הממשלה כי יש להבין את דבריה בטלוויזיה האמריקאית כפשוטם, וללא פלפול מיותר.

אך במשך 1972 ובראשית 1973 הצהירה גולדה מאיר ברוב העיתונים החשובים במערב כי גמור עמה לפרוש. בעשותה כן איפשרה במשך כמה חודשים לשרים אשר נחשבים כמועמדים־בכוח לתפקיד ראש־הממשלה לבחון את כוחם ולחשוף את חולשותיהם.

בתום־הבירור שהעניקה להם ראש הממשלה בזכות הצהרותיה על פרישתה הוודאית, איפשרה להם להעריך על נקלה מה סיכוייהם בעתיד.

סיכויי ספיר ואבן

ברור מכל מעמדו של שר־האוצר פנחס ספיר. הסכמתה המוצהרת של ראש־הממשלה להמשיך בתפקידה גרמה לו קורת־רוח. למרות שהיו ביניהם חילוקי־דעות, רצה ספיר בכנות כי היא תמשיך בתפקידה, ולא רק בתקופת הבחירות. ייקל עליו לקבל כמנה את ראשות הממשלה שנתיים לפני הבחירות הבאות, אך אין לו רצון להוביל את מפלגתו לבחירות הקרובות. המשך כהונתה יגמול כל מאבק על השפעה בין מועמדים אחרים במפלגה. השינוי העיקרי אשר חל בספיר בחודשים האחרונים הוא בכך, ש„התרגל" לרעיון כי יתכן והתפקיד יוטל עליו בעתיד. אם לפני שנה של אפשרות זו בתקופות הרי שבחודשים האחרונים הביאה בחשבון, ופחדיו פחתו. על כן, גם אם טרם הוחלט כי ספיר יתמנה סגן ראש־הממשלה בתקופת הכהונה הבאה, לקראת מינויו כיורש לגולדה — הרי ברור כי לא הוציא רעיון זה מליבו. אפשרות זו הוזכרה בקרב „ראשי ה־חבורה", אנשי הגוש במפא"י.

שר החוץ אבא אבן יצא נשכר מהחודשים האחרונים. לפני כשנה לא ראו בו מועמד אפשרי למקרה של פרישת מאיר וספיר. תקופת ההצהרות־הפרישה הוודאית של גולדה מאיר הציבה את השר אבן בשורה הראשונה של המועמדים האפשריים לתפקיד ראש־הממשלה. לראשי מפלגת פועלי ארץ ישראל — אשר התנגדותם למסור את תיק ראשות הממשלה למישהו מהסיעות הקטנות גברה — התברר כי שמו של אבן כמועמד לראשות הממשלה מעורר פחות התנגדות מכפי שסיפרו מראש. הוא גם השכיל לנוע לכיוון „הקונסנסוס".

מצד אחד נשא אבן בחיפה את הנאום הפרגמטי החשוב ביותר שנשמע מצד היונים בשנתיים האחרונות, ומצד אחר הסתפק בכוונתו לבקר בקריית־ארבע, חברון, שהקמתה מבטאת מגמות ניציות.

אבן עדיין רחוק מקו־הסיום. גולדה מאיר תימנה עם מתנגדיו. היא אינה רוצה בו כיורש לה. אך החלטתה להמשיך בתפקידה מותירה בידיו זמן ממושך לעבוד לכבוש העיקרי שלפניו, להוכיח לחבריו ה־מהססים במפא"י ולהבהיר לעצמו אם...

יש לו מה שהם מכנים „שרשים" בציבור הישראלי.

דיין מרוצה, אלון מאוכזב

גם לשר הביטחון משה דיין אין סיבה להצטער על הצהרות גולדה בחודשים האחרונים. כבר לפני שנה טען כי מפא"י לא תבחר בו כמועמד לראשות הממשלה. ממילא העדיף בשנת בחירות לעסוק בנושאים מדיניים ולא במעמדו האישי. אם יתברר לו כי גולדה מאיר ממשיכה לא רק לתקופת הבחירות אלא גם בהרכבת הממשלה הבאה — יוכל לראות בכך חיזוק לכמה מעיקרי מדיניותו.

כמאיר אינה רוצה בהמשך המצב הקיים בשטחים, אולם אינה נבהלת מפני החזקתם. שניהם אינם דוחקים להעדיף משא ומתן על הסכם כולל עם מצרים, או עם ירדן, על פני הסדר חלקי לפתיחת תעלת־סואץ. אצל גולדה התעוררו כמה סימני שאלה מדוע משמיע דיין הערכות תקיפות ערב נסיעתה לארצות־הברית, אך היא יכלה „לבלוע" זאת ללא יצירת מחלוקת מיוחדת. ה־חודשים האחרונים שיכנעו את דיין כי צמרת העבודה מעוניינת בהמשך כהונתו, וכי כמה גורמים שביקשו להקים לו מתחרים נכשלו. ממילא הוא סבור כי לא איבד מכוח המיקוח שלו.

הניזוק העיקרי מהצהרותיה של מאיר על כוונתה לפרוש, מבחינת כוחם של המועמדים הפוטנציאליים, היה שר החינוך והתרבות יגאל אלון. התברר כי חלק מהערכותיו המדיניות לא היו מדוייקות. הוסיף אינו יכול להקדים במשא ומתן את מצרים. גם החששות מפני לחץ אמריקאי מידי — נתבדו לחלוטין בביקור מאיר בוואשינגטון. חשש מפני לחץ כזה יכול היה להיראות לאלון כסיבה טובה להדגיר בהצעת משא ומתן מקביל — רעיון אשר נידחה על־ידי כל שרי העבודה.

בהעדר החשש מפני לחץ יכול היה אלון לנבוך את פקפוקי המתורשים אם יש טעם בהידבקות הבלעדית ברעיון ה־הסדר לפתיחת התעלה — רעיון ש־יוחס לדיין, ועדיין מזין את מדיניות הממשלה. מכל מקום, ביקור מאיר בארצות־הברית מניח לישראל מרחב נשימה מן החשש ללחץ מיידי מצד האמריקאים.

הנזק העיקרי שנגרם לאלון מחודשי הציפיה להכרעת גולדה מאיר הוא שהתברר כי אין מפלגת העבודה רואה בו יורש בעתיד לראשות ה־ממשלה. להיפך, חרף כל מאמציו, לא ראתה בו מפא"י אחד מחבריה. היא הבהירה לו, כי הוא שווה מחוץ לכהונה לא פחות מדיין, ואם תצטרך מפא"י לבחור בינו לבין שר הביט־חון — לא ברור למי ייטה הרוב.

הסכמת מאיר להאריך את כהונתה תשרת את אלון בכך שתעניק לו זמן ממושך לנסות לחשוב מחדש את מה־לכיו המדיניים והמפלגתיים.

יגאל אלון · משה דיין · פנחס ספיר · אבא אבן

ד"ר א. להמן בראיון ל"הארץ"

יש פתרונות רבים למשבר המוניטארי — חסרים התנאים שיאפשרו את הפעלתם

ד"ר א. להמן, יו"ר הדירקטוריון של הבנק הלאומי לישראל, רואיין השבוע על־ידי ה־עורך הכלכלי של „הארץ" בשאלות הנוגעות למשבר המוניטארי בעולם והשלכותיו על ישראל. כן הועלו שאלות הנוגעות למצב המשק בשנה זו וההתפתחויות ה־צפויות בעתיד.

ש.: באירופה מתחוללת שוב סערה מוניטארית שעשויה להשפיע על המשק הישראלי. האם אין לנו ברירה אלא לעמוד מנגד, ולכל היותר לנקוט אמצעים חלקיים כדי לתקן את הנזקים הצפויים ביותר?

ת.: זהו גורלו של משק קטן. הלירה הישראלית צמודה לדולר, ואם מופחת ערך הדולר, מופחת גם ערך הלירה, ביחס לכל המטבעות פרט לדולר. לא החלטנו עד עכשיו לנקוט בשינויי שער, כי פירושו יכול היה להיות רק תיסוף הלירה כלפי הדולר. יתכן שלאור רזרבות מטבע החוץ שצברנו ויבוא ההון יכולנו להרשות לעצמנו דבר זה, אבל אם זה יהיה צעד נבון לטווח ארוך — ספק רב. אם לזכור כי יש לנו גרעון גדול בחשבון השוטף של מאזן התשלומים, והחוב החיצוני שלנו הוא בעלייה משנה לשנה, שלא לדבר על מימונו.

נסבול מאי־השקט במערך המטבעות הבינלאומי אם יימשך זמן רב, ובמיוחד אם המדינות הגדולות ינקטו אמצעים פרוטקציוניסטיים. לפי שעה אנו רק יכולים לנטרל במידת־מה את רישום השפעותיה על המשק — כגון, על־ידי הורדת המכסים ש־נעשתה. לו היה החשבון המסחרי שלנו מאוזן — אפשר היה גם להוריד את תמריצי היצוא, אך דבר זה עדיין אינו אפשרי, במיוחד משום שלא הצלחנו לבלום את האינפלציה.

ש.: לאור העובדה שהסחר שלנו עם אירופה גדול כל־כך, ובהתחשב בתוכניות ארוכות־הטווח להתקשר עם השוק המשותף — האם אין מקום לשקול התאמה קבועה של הלירה הישראלית למטבע אירופי?

חופש התמרון

ת.: נכון שהיצוא שלנו לאירופה בעל משקל גדול מאוד, אך היבוא נעשה ברובו על בסיס הדולר. ובעיקר יש לזכור שרוב יבוא ההון — למעט פיצויים אישיים — מקורו בארה"ב. אין כל צורך להתקשר למטבע אירופי — והדבר גם בלתי רצוי.

שים לב לחשש של בריטניה מפני שער קבוע ללירה שטרלינג כלפי מטבעות אירופיים; הוא נובע מאי־הרצון לקבוע עבודות שאחר־כך יצטרו עליהן — מאבדים את חופש התמרון. לנו יכולים להיות מניעים דומים.

ש.: האם ניוד הלירה הוא פתרון? מספר כלכלנים הציעו זאת.

ת.: לדעתי זהו רעיון לא מעשי. אינני רואה סיבה לנתק את הלירה מהדולר, ואיננו די חזקים — בניגוד למה שנדמה לפעמים — לעשות זאת.

ש.: מהן תחזיותיך לגבי התפתחות המשבר המוניטארי?

ת.: אני פסימי מאוד. הבעיה אינה אינטלקטואלית — קונצפציות כלליות על מערכת בינלאומית בריאה יש ויש. אך לכל מערכת כזאת צריכה להיות קודם כל הסכמה כללית. המציאות היא, שכל מדינה דואגת ב־ראש ובראשונה לאינטרסים הלאומיים שלה, והיא אינה מוכנה להש־לים עם אי־יציבות פנימית כתנאי ליציבות המערכת המוניטארית. אבל אפילו תושג הסכמה — ביצוע כל הסדר שייקבע מחייב תנאים מתאימים. כל עוד יש נזילות גדולה בצו־רת עשרות מיליארדי דולרים, אי אפשר לשלוט במצב; הבנקים המר־כזיים באירופה מוצפים ... יות אלה של דולרים. יהיה צורך פעם לספוג את עודפי הדולרים, וזה יקרה רק כאשר לארה"ב יהיה מאזן חיובי. כלומר עודף יצוא, ולשאר המדינות מאזן שלילי. או יהפכו הדולרים ל־משהו מבוקש, ויהיה רקע מתאים להסדר.

ש.: האם קביעת ניידות משותפת של מטבעות ה„שוק" כלפי הדו־לר אינה בגדר פתרון?

ת.: אפילו אם האירופים יעשו זאת — ובינתיים יש הסתייגויות ה־מורות של בריטניה ואיטליה — אין זה בטוח שהאמריקאים ישלימו עם התוצאה לאורך זמן, אם כי המסחר הבינלאומי אינו גורם חשוב ל־ארה"ב. אבל קיים גם העולם השלי־שי — אפריקה, אמריקה הדרומית וכו'. המשקים שלהם מבוססים על יצוא מוצרים ראשוניים, שתמורתם משולמת לרוב בדולרים. והם קונים מוצרים תעשייתיים — הרבה מזה המחיר מטבע אירופי. התוצאה של פיחות הדולר ויסוף מטבעות אירו־פיים תהיה שהפער בין עשירים ל־עניים יגדל עוד יותר. דבר זה עלול לגרום לתגובה מצדם.

ש.: ברשותך נעבור לעניינים ישראליים...

ת.: לאי השקט המוניטארי יש עוד השפעה חשובה על ישראל: עצם העובדה שיש חשש לשינויים מעוררת אי־שקט בציבור, המגביר את הקניות ומגדיל את הצריכה, מח־זקת המגמה האינפלציונית.

ש.: כבנקאי, האם אתה שלם עם מדיניות הספיגה המוניטארית הנמ־רצת שנוקטים האוצר ובנק ישראל למען בלימת האינפלציה?

ת.: קודם כל יש להדגיש, שאיחרנו מאוד בנקיטת אמצעים אנטי־אינפלציוניים. ב־1972 לא נעשה כמ־פיק; השנה לא פועלים בכל הכיוו־נים האפשריים — בגלל הבחירות.

נגד גורם העליות, ובמיוחד הש־כר, קשה לפעול בשנה זו. אותו דבר חל על ספיגה פיסקאלית רצינית. נשארת רק ספיגה מוניטארית — ובה מגזימים. מה שמתרחש עכשיו אינו רק ריסון האשראי; נוצר גרעון נזילות חמור בבנקים. התוצאה האשראי מצטמצם גם במקומות שלא רצוי שיצטמצם, כמו בקרנות מימון היצוא.

זו תוצאה של חד־צדדיות האמצ־עים הננקטים. חד־צדדיות זו תפגע בסופו של דבר גם בממשלה, בצורת הקטנת היקף המכירות של אג"ח ממשלתיות.

ש.: האם אפשר יהיה לטפל במ־צב שנוצר בלי הרפיה רצינית של הפעילות, שתתבטא גם בתעסוקה?

ת.: שום ממשלה לא תביא את המשק למיתון, אבל אפשר לעשות הרבה בתחום ... לגרום לזה. כעת אין לוקחים כסף מבנק ישראל — להי־פך, האוצר מחזיר חובות. אבל ההש־פעה תלויה בהיקף ההזרמה. גם לא מטפלים מספיק בקיצוץ הוצאות צי־בוריות. כמובן אפשר להביא כל דבר לקיצוניות — אבל לא מוכרחים לעשות זאת.

ממשיכים השקעות

ש.: יש שרואים דמיון בתנאים של 1965 ו־1973: שנות בחירות, שבהן עלו ההכנסות האישיות באופן נמרץ, והיתה תעסוקה מלאה וכו', והממשלה נמנעה מכל צעדי הריסון האפשריים. אחרי 1965 בא המיתון. האם יש להסיק מזה מסקנה לגבי 1974?

ת.: אני מפקפק מאוד. כל עוד יש הוצאות ביטחון כה גדולות, ו־תוכניות שיכון נרחבות — ויש לזכור שמדובר לא רק בשיכון לעליה אלא גם בבנייה רחבה ליעדים סוציא־ליים שונים — מובטח המשך הפעי־לות הערה.

ש.: כמדומני שגם הבורסה החלה לדעוך בערך באותה תקופה, והרי זה לכאורה סימפטום נוסף למה ש־צפוי?

ת.: את הירידה הנוכחית בבורסה אני רואה בהחלט כתוצאה מצמצום האשראי. בגלל קשיי הנזילות ממש־כים השקעות — זו תגובה טבעית. אינני חושש כלל לרווחיות ההש־קעה, ועל כן אינני צופה שהבורסה תיכנס להרדמה ממושכת כפי שקרה במחצית השנייה של שנות ה־60.

אנרכיה ברשות השידור (ט"ו)

חובב: קשה לי מאד

מאת יאיר קוטלר

ב־1 ביולי 1970 מינה הוועד המנהל של רשות השידור את משה חובב למנהל הרדיו לתקופה של שלוש שנים. בעוד פחות מארבעה חודשים יצטרך מר חובב להחליט על עתידו ברדיו, ברשות השידור — ולא קל לו כל עיקר. הוא מתלבט. הרדיו, מאז הופעלה הטלוויזיה, הוא בן חורג ברשות השידור. גלי צה"ל מתחרים בו בהצלחה לא מבוטלת כמעט ללא התערבות של הוועד המנהל — למורת רוחו של מר חובב. אך גם הרדיו גם גלי צה"ל נאבקים על מאזינים בעידן הטלוויזיה.

יו"ר הוועד המנהל הקודם הד"ר חיים יחיל ביקש, בדיוק שהשאיר ליורשיו, „למנוע חפיפות או תחרות מיקוח" בין הרדיו לגל"צ, אך טרם הושג תיאום יסודי כזה והתחרות הלא־מבוקרת נמשכת. הד"ר יחיל המליץ על תכנון משותף לגבי יעדי השידורים, אופיים וביצועם, על מנת להבטיח ניצול מירבי של המשאבים המוגבלים של שתי המסגרות — אך ללא הועיל.

המנכ"ל פוגע

משה חובב — המכונה בחיבה בפי העובדים „הרמטכ"ל התימני שלנו" — נבנה עם עובדי הרדיו הוותיקים (יותר מ־20 שנה). את הכשרתו כקריין קנה בתקופה שהלשון המשודרת — העברית — היתה נקיה משגיאות. היום מקפידים פחות על עברית טובה. כואב לו למשה חובב — מנהל עדין נפש, אך לא תקיף. בישראל של 1973 אוי לו למנהל, במוסד ממלכתי דוגמת רשות השידור, שאינו יודע להרים את קולו, לשאוג, להלום באגרופיו על שול־חנות־כתיבה, לטרוק דלתות, להת־הגז. משה חובב אינו כזה. אולי מסיבות אלה והאחרות נעשה הרדיו בן חורג כאשר הטלוויזיה משתלטת ובולעת הקציבים.

הוועד המנהל מינה את חובב לתפקיד למרות התנגדות המנכ"ל אלמוג, שרצה בעובד בכיר אחר. מאז מונה חובב לתפקידו שוררים יחסים של משבר וחוסר אמון בינו לבין מר אלמוג. מר חובב עשה הרבה לבלימת התפוררותו של הרדיו, אך לא תמיד הוא נוחל הצלחות. משה חובב מנוטרל מכל נושא החדשות ועניני היום, אך גם בתחומים אחרים — לא פחות רגישים — פועל המנכ"ל מאחורי גבו, כמו בעניני מינוי פקידים כאשר המגע הישיר הוא בין המנכ"ל לבין ראשי המינהל מבלי לשתף את מנהל הרדיו.

לא אחת מטיח אלמוג האשמה כלפי חובב על „חוסר לויאליות". המנכ"ל אלמוג מכנה את משה חובב „ספרטיסט", כלומר — מנהל הרוצה בהתבדלותו המוחלטת של הרדיו ברשות השידור, בפריקת הרדיו לחלוטין — ולא כך הדבר.

משה חובב יוצא נגד הריכוזיות המופרזת, המזיקה, שהמנכ"ל מפעיל תוך עקיפת מנהלי הרדיו והטלוויזיה, המבקשים את חותמם של חברי הוועד המנהל. המנכ"ל אלמוג אינו נרתע מלפגוע בתכניות של הרדיו, שעדיפה מכה מן הטלוויזיה, כאשר הוא קובע כי הצו־מית הטובה של הרדיו מקורה לאו דוקא בתכניות הטובות אלא כמקום שתכניות הטלוויזיה אינן מוצלחות.

ההתחרות עם הטלוויזיה

שאלה למשה חובב: האם תוסיף לנהל את הרדיו בתום שלוש שנות הקדנציה, ביולי 1973?

חובב: שלוש שנים כמנהל הרדיו נראות לי כשלוש קדנציות. היו תקופות קשות מאד ומעניינות מאד. ...

מנהל הרדיו: לרשות השידור דרושים מנהיגות וניהול טובים

עליון על שתי הזרועות, ואמנם קיימים המליאה והוועד המנהל כדי לפסק, לדון, להחליט ולאשר במסגרת החוק. השאלה הנשאלת היא כיצד מאחדים מאוטי־סיאם אלה — הרדיו והטלוויזיה. נסיון השנים האחרונות הוכיח שהמגמה לאחדם ממש לא הביאה טובה לרדיו, לדעתי גם לא לטלוויזיה. הנסיונות השיט־תיים לאיחוד ולהשוואה בין הרדיו לטלוויזיה בעניינים חומריים ושאינם כאלה יצרו ויוצרים עיוותים וממילא מתחים וחיכוכים.

— מה אתה מציע?

חובב: יתכנו שתי אפשרויות: או מיזוג מלא בין היחידות המקצועיות, כמו חדשות, תכניות, מוסיקה, בידור, נוער וילד, ערבית — או הפרדה כאשר לכל מדיום ראשות משלו ועצמאות במינהל, הנדסה, פירסום, וכו'.

— איך היית מגדיר את המצב הקיים?

חובב: היום יש לנו שעטנז. במצב הקיים נדחק הרדיו בשנים האחרונות מתודעת הגופים המאו־חדים המטפלים ברדיו ובטלוויזיה. שימת־הלב ניתנת ברובה לטלוויזיה. אינני חושב שאין הטלוויזיה זקוקה לטיפוח ולשימת־לב. בהחלט כן. אך מעצם היות המינהל, הנד־סה, לשכת הדובר, הפירסומים ו־ענפים אחרים, משותפים יוצא הרדיו מקופח. נושאי התפקידים בתחו־מים אלה ראשם ורובם בעניני הטל־וויזיה — עבודה הגוררת אחריה גם הפניית אמצעים רבים יותר לטלוויזיה לעומת המגיע יחסית לרדיו. המג־מה לשלב את שתי הזרועות ברשות אחת הביאה אף לגזילת שמו היפה והקולע של הרדיו — קול ישראל. צריך להחזיר עטרה ליושנה.

— איך עושים זאת?

חובב: כאיש הרשות, כחבר הנה־לה בתוקף היותי מנהל הרדיו וכפי שהייתי מנהל ההדרכה וראש שירותי ההפקה בטלוויזיה שנה ויותר בראשיתה, צר לי בחבלי צמיחתה של הטלוויזיה בשנותיה הראשונות, אך וודאי שלא אוכל להסכים להמשך הנדפתה, וממילא לדילול הרדיו על־ידי הקטנת האמצעים היחסיים המגיעים לו. את התקציב יש לחלק לפי מפתח של יחס שעות השידור בכל מדיום — כחמש שעות ביום בטל־וויזיה לעומת כ־70 שעות ברדיו בארבע רשתות, ולפי ערך עלות שעת שידור היום — רדיו 1: טלוויזיה 10.

— איך על הרדיו להתמודד עם הטלוויזיה ובאיזה תחומים?

חובב: כוחו הגדול ויתרונו של הרדיו לעומת כלי־התקשורת האח־רים היא הניידות. כך, מעצם היותו מצויד שעות רבות בכמה רשתות, יכול הרדיו לספק טעמים רבים ורצונות של קבוצות מגוונות באוכלוסיה. לא נעלמת מעיני העובדה הברורה שבשעות שידור הטלוויזיה רבים צו־פים בה. אך במדיניות התכנון ברדיו לא הולכנו לוותר בשום כך שעות אלה.

— בינתיים אתם מאבדים מאזינים.

חובב: המיקרופון ...

שדרתו והכנו מכוונים אל פחות כ־5%, לכשל, יוסר מלות המיסודים. הרדיו, בעידן הטלוויזיה, מכוון עצמו באקדמות רבות יותר ויותר אל קבוצות קטנות יחסית של מתעניינים בנושאים מיוחדים וכך מקרב אליו מאזינים. כל זה טוב ונכון אם שומרים גם על הרמה הרדיופונית הנכונה של הביצוע.

— אתה מנהל הרדיו, אך מנוטרל לגמרי בעניני החדשות — החלק היותר נכבד של כלי־התקשורת שבהנהלתך. האמנם כך?

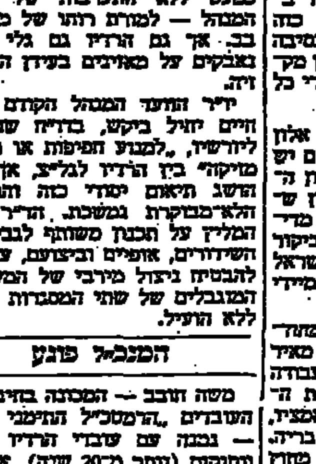

משה חובב

חובב: מנוטרל? יש לשאלתך משמעות של ניטרול מחושב בכוונה תחילה. אין זה כך. העובדה כש־לעצמה נכונה. שורשיה בפירוש לא נכון, לדעתי, שניתן להגדרה שהוגדרה בזמנו ועדת שרים לעניני הרשות ב־1968 שהמנכ"ל הוא הסמכות העליונה בעניני החדשות.

— מה דעתך על העבודה בחטיבת החדשות ועניני היום?

חובב: העובדים נתונים ללחצים מתמידים של זמן, שיקול דעת בענ־יינים אחראיים ועדינים, מירוץ נורא אחר יזימת כתבות ואירועי־חדשות. כל זה עושה אותם ליותר מתוחים בין עובדי הרדיו. מבלי שתחשוד בי שאני נוהג המעיד על עיסתו, אומר שיש שביעות־רצון בדרך כלל משידורי החדשות ועניני היום ויש מאזינים רבים לתכניות אלה. בכל זאת אינני מתעלם מן הצורך בשי־נויים מעמיקים הדרושים במיבנה הפנימי של החטיבה, ובעבודת מנהל לעניני היום, בריענון כוח האדם בדרגים שונים. אלה דברים הכרחיים לשיפור העבודה ולהבראת האווירה בחטיבה חיונית ומרכזית זו ברדיו.

— האם יש ברשות השידור שיטה של שכר ועונש?

חובב: לצערי אפשרויות הענישה ברשות רבות ונבונות יותר מאשר אפשרויות מתן שכר. אני מצדי מש־תדל לומר מלה טובה, או לכתוב מכתב הערכה לעובד שעשה מלאכה מצויינת או באומץ מיוחד, אך זה המקסימום האנושי. אפילו להעלאה בדרגה יכול להגיע עובד כמעט באותו קצב וזמן כמו העובד הרגיל. השנה הוספנו להוראות הפרסים של הרשות על שידורים מצטיינים את פרס מנהל הרדיו ופרס מנהל הטל־וויזיה, אך ...

שאלה: האם יש לך רעיונות להבראת רשות השידור?

חובב: יש לבחון ברצינות ובצורה בלתי־משוחדת את המיבנה הפנימי של הרשות. תהיה זאת טעות גדולה להגיע לשינויים מבניים בגלל צורך או רצון של מישהו לעשות שינויים פרסונאליים, חיוניים והכרחיים ככל שיהיו. אמנם במצב הקיים יש הכרח בשינויים בצד הפרסונאלי להבראת המצב, אבל לא זאת הדרך לשינוי נכון של המיבנה. דרושה גם, אולי בעיקר, פעולה חינוכית עמוקה בקרב העובדים להבהרת משמעות היותם משרתים בכלי־תקשורת ממלכתי.

— מסתבר כי קשה לחנך לבשמעה עיתונאים, במאים, מפיקים, עורכים.

חובב: אותו חופש לכלי־התקשורת האלקטרוניים אינו חופש של חוסר מסגרת, כללים וסייגים. כל עובד חייב להבין קודם כל את האח־ריות שהחופש זה מטיל עליו ולקבל על עצמו הדעת את צלו של החופש הזה בכלי־תקשורת ציבורי־ממלכתי.

— האם יש ברדיו ובטלוויזיה חופש בטוי?

חובב: אני יכול לומר בבטחה שהרדיו והטלוויזיה נהנים מחופש ביטוי עתונאי מכוחו של חוק רשות השידור. אבל אי־האבחנה לעתים בין חופש ביטוי אחראי לבין חופש מאחריות הביטוי יוצר ברשות התר־שות־שוא אצל עובדים. ייתכן מאד שמעורבת כאן שאלת הגישה הצעי־רה, התפיסה המתירנית המתנגדת בטבעה למסגרות, לכללים, לכפי־פות, לנהול. רבים בעובדינו, בעיקר בחדשות ובעניני היום, הם צעירים, צעירים באמת. צריך להביא בחשבון קודם כל עובדה זאת ולעשות פעולות הסברה וחינוך עמוקה. זה חיוני ביד־הר שאם לא כן, ואם יותר הרסן עוד ועוד, חוששני שהרשות תאבד את עצמאותה הנתונה — ובצדק.

— האם באמת קיימת סכנה כזאת של איבוד עצמאות רשות השידור?

חובב: ביקורת והלה כרוה תיר־נוות כאד אף הן, אך הן באות רק אחרי החינוך וההדרכה. מנהיגות ו־ייעול טובים הדרושים לנו הם גם ראש וראשון בחשיבותם בארגון כמו הרדיו והטלוויזיה. נדמה לי כי רבים ברשות נתפסו לחשוב שהמנהיגות החיונית שהיתה טובה לטלוויזיה היא במנהיגות של יד חזקה. אני חושב ש־זאת טעות יסודית. ניהול שיש בו מקצועיות, כושר ארגון, ובעיקר היכולת לקיים יחסי אנוש טובים ורוח צוות הם הרצוי ההכרחי לגוף יוצר — וזה חסר לנו. עובד ברדיו או בטלוויזיה, שלא ירגיש בנוח בעבודתו, שום יד קשה, שום קשי־חות, שום כפיה לא יוכלו להביאו ליצור טוב יותר. לנושא זה של יצי־רת אווירה טובה, שיפור יחסי־אנוש, טיפוח הרגשת צוות, צריך לתת את מלוא תשומת הלב ולהיות מוכנים לשלם למענו כל מחיר.

שאלה: כיצד אפשר לשפר את יחסי העבודה כאשר קבוצה אחת לוחצת ברעותה, כמו למשל ההת־קטטות בין העתונאים לטכנאים ברדיו על מעמד השסטה מול אולת־יתה של הנהלת הרשות?

חובב: העובדים צודקים. ...

קניית טלוויזיה אינה הימור!

כאשר אתה קונה טלוויזיה **אלקטרה**
אתה בטוח כי קנית מקלט מצוין מבית טוב!

* חלקי חילוף תיום ל־3 שנים (במסגרת שרות אלקטרה)
* פיקוד אלקטרוני
* בקרה ע"י מכוונים זחלנים (SLIDE POTENTIOMETER)
* מנורת רקע למניעת סינור
* נקודת חיבור לרמקול נוסף חיצוני

התישבות יהודית בין ירושלים לחברון (א')

בעיות שיכון בקרית־ארבע

רוצים מתנחלים קבועים ולא תושבים ארעיים

מאת יהודה ליטני

שני קיבוצים, מרכז אזורי והתחלה של עיר — אלה ארבעת הישובים היהודיים שבין ירושלים וחברון, בת־חומי יהודה. הקיבוצים (כפר־עציון וראש־צורים) והמרכז האזורי (אלון שבות) מצויים בתחום גוש־עציון. בשלושת ישובי הגוש כ־500 התושבים יהודים. קריית־ארבע מצויה בשכונה לחברון, כיום זוהי שכונה בת 800 תושבים, לעתיד לבוא — עיר בת 50,000 תושבים.

יושבי גוש־עציון נמצאים בטיפול חטיבת ההתישבות של ההסתדרות הציונית ואין להם תלונות. בקריית־ארבע שונה המצב. „מינהלת קריית־ארבע" המשותפת לוועד המקומי ול־משרד הבטחון, מנהלת את המקום. המינהלה מתייעצת במשרדי הממש־לה השונים, וכל גוף מאשים את האחר במחדלים ובחוסר מעש.

ראש הוועד המקומי בקריית־ארבע ואחד ממייסדי המקום, הרב משה לוינגר, טוען כי המקום קטן מדי. הממשלה דיברה על עיר, ובינתיים יש כאן שכונה יהודית, בתנאים מסויימים אפילו גיבה. דיבור על מגורים ל־10,000 משפחות והתפרשות לשבע גבעות עם אזור תעשיות גדול ובינ־תיים אין בנינים כאן, אומר הרב.

מחדל הבנייה עלול להביא לתוצאות פנימיות לא טובות, צריך להקים כאן עוד מפעלים גדולים ובתי־מלון, אומר לוינגר. להלן אמר: ניסינו ללחוץ לתוספת בניה באמצעות חברי הכנסת, שרים ושאר צינורות מקבלים. אם הדבר לא יועיל נלך בצורה של הפגנה.

500 אנשים מבקשים להשתכן

הרב לוינגר טוען כי בצפיה בידי הוועד רשימה של 500 אנשים המבק־שים להשתכן בקריית־ארבע ואם יבנו יותר דירות מיד יימצאו אנשים שירצו לגור במקום. טענתו העיק־רית היא נגד קצב הבניה במקום. לדבריו, לא בריא לבנות בלי תנופה. יש בכך אי־הגשמה של הבטחה לב־נות קריות, ערים וכפרים בשטחים המוחזקים. אם ישנה הרגשה שהמ־קום אינו מתפתח, אומר הרב, הדבר דוחה אנשים מלעבור סופית למקום והם ממשיכים לעבוד בירושלים.

הרגשת יו"ר הוועד היא כי המקום לא דינמי, מבודד, סגור בלילה. אנ־שים אינם רוצים לעבור ליד כפרים ערביים. אם היה קצב „רמתני" של בניה הכבישים היו סואנים וכל המ־קום היה נראה אחרת. הממשלה בנ־תה 250 יחידות דיור ריסטוף, נעצרה, ועכשיו סוגים לנו כמה טיפות כדי להשקיט טענות. מלפני חצי שנה תקוע כאן הכל, והמצב היה מהיר עד ספטמבר 1971 ומאז כאילו נדם, אומר הרב לוינגר.

לדעת ראש הוועד, יש חוסר כנות מסויימת מצד שר השיכון. הוא נראה כבכנות על תוספת בניה במקום ומצד אחר לא היה פותח את פיו אף היה רואה כמה מעט נעשה בשטח. זה מפליא שאף על פי כן הצלחנו לאכלס את הקריה, אומר לוינגר.

חבר ועד אחר, יצחק עזמוני, טו־ען כי עם בואו למקום, לפני למעלה משנה, נרם כי מצב היחסים המתוח בין המתנחלים לבין משרד השיכון טעון תיקון וניסה ללכת בדרכי נועם. עשיתי כמה נסיונות להגיע להבנה עם שר השיכון ואנשיו והגעתי למס־קנה כי אנו „שרופים" אצלו ואין מה להפסיד יותר. לכן החלטנו ללכת בכוח. עזמוני מסביר: את ההחלטה לבנות 200 יחידות דיור של השנה שעברה קיבלנו בכוח וגם את 100 היחידות הנוספות של השנה קיבלנו בכוח, הפנו אותי ממזכירה למנהל ולמנהל לראש לשכה ולא יצא מכך כלום. ההחלטה להתחיל בתקציב השנה רק 100 יחידות דיור היא מכת מוות לישוב כמו שלנו.

האחראי מטעם משרד השיכון להקמת קריית־ארבע, מר שמריהו כהן, טוען כי משרדו פועל קודם כל בהתאם להחלטות הממשלה. עד ספ־טמבר 1972 הושלמו 234 יחידות דיור וכן שתי כתות של גן ילדים, בית כנסת זמני, שש כתות של בית־ספר ומכון חשמל. באיכלוס הדירות — 11 דירות של הישיבה המקומית, 12 דירות של מוסדות ציבור, ארבע די־רות הוקצאו לצרכים חיוניים (מנהל מפעל בתעשיה, רופא וכו'). לכפלה כעשר דירות ריקות (אנשים המחזיקו על חזים ואינם גרים בהן. המשרד מטפל בבעיה בדרך משפטית). שאר הדירות מאוכלסות.

לדבריו כהן אומר כי בידי מש־רד הבינוי תכנית מפורטת לאלפי יחי־דות דיור, מהן בנויות 234 ונמצאות בבניה עוד 208 נוספות שנועדו להס־תיים בעוד מספר חודשים (המתנחלים טוענים כי בינתיים לא מוכנה אפילו דירה אחת ואינם מאמינים, על פי קצב הבניה הנוכחי, כי הבניה תסו־יים בעוד מספר חודשים). בתקציב 1973 יבנו עוד 100 דירות וכן יש מגעים עם חברת שיכון ציבורית על בניית מאה יחידות נוספות במסגרת "אמיסיה לזוגות צעירים". כאמור עד סוף 1973 יימצאו בבניה עוד למעלה מ־400 יחידות דיור.

לדברי מר כהן, קריית־ארבע היא עיר יהודית בארץ שבה בנים בה כ־300 אחוז יותר מאשר בנו קודם. לדבריו, יהיו בקריית־ארבע 2,500 תושבים בשנה הבאה ועד שנת 1975 — נוכל להגיע ל־5,000 תושבים.

מר כהן מטעים כי בתחילה בניית הקריה הכין משרדו תשתית של חשמל, כבישים, מים, ביוב וכו' ליישוב הרבה יותר גדול מהיקפו הנוכחי.

בניית בתים — כעשה הכוב כשי לעצמו. מי יתגורר בבתים? מי קובע אילו תושבים יבואו לקריה הזה אפשר היכא לאחר מכן? המתנחלים כוד־בים כי אין משתפים אותם בהכ־רעות לגבי האנשים אשר יתגוררו בעתיד בקריה. קיימת ועדת איכלוס בה משתתפים נציגי משרדי ממשלה ואילו נציגי המתנחלים משתתפים בישי־בות אלה כמשקיף בלבד. הוא יכול להביע את דעתו אבל דעתו אינה קובעת.

משרד השיכון הביא לכאן עשרה נהגי אגד, חמישה עשר עובדי תעשיה האחרים עבל הכבוד לעם, אבל מכאלה בלבד הקריה לא תיבנה, אומרים חברי הועד. מתנחלי קריית־ארבע היו מבקשים לראות בקריה אנשים שיקשרו את גורלם במקום ולא תושבים ארעיים העוברים בדר־כלים ומתגוררים בקריית־ארבע בשל קשיי דיור בבירה.

קיסינג'ר: המשימות החדשות

יועץ הנשיא מארגן את צוות עובדיו לתקופה אינטנסיבית של שיחות על יחסי ארה"ב עם אירופה המערבית, יפן והמזרח התיכון

מאת ג'יימס ראסטון
מיוחד ל־הארץ
מניו־יורק טיימס

וואשינגטון

הנרי קיסינג'ר החל לארגן מחדש בשבוע את צוות עובדיו בבית הלבן ועל פי הוראות הנשיא ניכסון, כת־כנן לתקופה אינטנסיבית של שי־חות על יחסי ארה"ב עם אירופה המערבית, עם יפאן ועם המזרח ה־תיכון.

התפקידים שהטיל עליו הנשיא ב־א־אלו השנים האחרונות הביאוהו למסעותיו רבי־הרושם לפאקינג, מוס־קבה, פאריס והאנוי, הפכוהו כמד־מה בהרווארד לדמות עולמית. אך ימי הרדיפה חלפו לפני שנה הרא־שונה הנושאים המעסיקים את מדיניות ה־חוץ של וואשינגטון ההופכים כמעט בה זהירה ובהלגות עמוקים המשבר המוניטרי, משבר האנרגיה והמשבר המזרח־תיכוני.

קיסינג'ר מתכנן עתה לביחות אי־רופאיות ומזרח תיכוניות אלו — שיש ביניהן קשר, האיל והסכסוך הערבי־ישראלי ומשבר הדלק נוגעים לא רק לארה"ב אלא גם לאירופה — באו־תה מידה של קפדנות שבה הכין את שליחויותיו לפאקינג ולמוסקבה.

כאחר שנגרעו התפקידים שהוטלו עליו, צריך הוא להעביר יותר סמכות לעובדיו. בהשפעות הבאים יתבקש עו־זריו לקיסינג'ר לעניינים כלכליים בינלאומיים, סגנו הראשי לענייני אירופה ובריה"מ יהיה כנראה הלמוט זונפלד, אם הלה לא יתבקש להמשיך האוצר. ריצ'ארד ט. קנדי, קולונל בדימוס בצבא ארה"ב, יהיה עוזרו לכל ענייני הביטחון הלאומי. והבנו הכללי יהיה בריגדיר־גנרל בראנט סקאוקרפט, שנתמנה במקום כיי ג'נרל אלכסנדר הייג, שהוא עתה סגן הרמטכ"ל הצבא האמריקאי.

קיסינג'ר אינו אלא משרתו של ה־נשיא, ומעולם לא היו לו יכרות ל־יותר מכן, אך סיבה של משרתו מיתנתה. הוא קבר יחסים אישיים ה־דוקים עם צ'ו אן־לאי בפאקינג ועם לא דוק תו בהאנוי, ויצטרך כנראה לעמוד בקשר עם שניהם.

הצפון וייטנאמים, למשל, הכניסו בארנרתה נשק לדרום וייטנאם, תוך הפרת ההסכמים שהשיג קיסינג'ר עם

הנרי קיסינג'ר

לא דוק תו, וקיסינג'ר יצטרך בוודאי לטפל בהפרות אלו באופן אישי.

כמו כן חייב מישהו בממשלת ניכ־סון להשגיח על ביצוע ההסכמים ל־החלפת משלחות דיפלומטיות בין שתי הארצות, ואין איש בקי יותר מ־קיסינג'ר בעניין זה. הסינים הטילו על קיסינג'ר לנסח את טיוטת ההו־דעה על פגישתם האחרונה בפאקינג ולא שינו בה אלא שלוש מילים. ל־הפתעתו הרבה של קיסינג'ר דווקא סין ולא ארה"ב היא שהציעה לכונן משלחות רשמית בוושינגטון.

בהאנוי נתקבל קיסינג'ר כנציג רם הדרג הראשון מהמבוגרים שביקר בבי־רת צפון־וייטנאם, ולכן יצטרך ל־המשיך לקיים מגעים אלה עם אסיה, ובו בזמן לתת את דעתו על דאגו־תיו החדשות של הנשיא ניכסון ל־אירופה, ליפאן ולמזה"ת.

לשם כך זקוק קיסינג'ר שיביא לו מישהו ימבה חדשה בת 48 שנה. ידידיו יועצים לו לפרוש כל עוד קר־נו עולה, ויודעים כי אחרי הצלחה שאליה הגיע אין לפניו אלא ירידה. עתונים, כהבריית, ובדילים הדוקים בו שיכתוב ספרים למיליוני קוראים. אך קיסינג'ר נשאר במקומו ומארגן מחדש את צוות עובדיו ופונה לעסוק בבעיות העתיד.

בינתיים עומד קיסינג'ר לצאת ל־חופשה בת כמה שבועות ולכתוב את מחשבותיו לקראת המשימות החדשות שהוטלו עליו הנשיא ביחס לאירופה והמזה"ת.

מעניין יהיה לדעת מה יעלה בכו־שימות החדשות הללו. לגבי אסיה הוליך קיסינג'ר על פעדה, על הב־נערת כאידאולוגית, על נסיגה מ־וייטנאם ועל התפשרות עם פאקינג, ביחסי ארה"ב ויפאן, ועל סדר חדש ואיזון כוחות חדש בעולם.

באירופה נכפות לו בעיות של כס־פים, סחר, בטכנולוגיה וביטחון צב־אי.

לגבי המזרח התיכון השאלה ה־יסודית היא: האם צריכה ארה"ב להתייצב בראש ההוגים לפשרה בין ישראל ומדינות־ערב, ואם החליט ל־עשות כן, האם צריכה ואשינגטון ל־ערוב לבטחתה של ישראל ולהציב חיילים אמריקאיים בגבולותיה?

אלו הן השאלות כ־יהצידרו בוא־שינגטון: מה מדיניות ארה"ב לגבי הדולר; לגבי הכוחות המוצבים באי־רופה; לגבי המיכתה בישראל ולגבי הצורך שלה בנפט במדינות ערב; ל־גבי השאלה כמה זמן יוסיפו יותר מ־רבע מיליון חיילים לשבת במערב אירופה; לגבי הסחר האמריקאי מאזן התשלומים שלה; גרעונותיה; האבטלה בארה"ב; הסכר; הבהירים; מאזן הכוחות בתוך הארץ והאיזון בין עשירים ועניים בתוכה.

בא־אלו השנים האחרונות נתבקש קיסינג'ר להתרכז אך ורק בענייני סין וברית המועצות, וההצלחה יפה ב־עבודתו. עתה התבקש לטפל בבעיות היותר מסובכות של ארה"ב, והוא פורש כדי להקדיש מחשבה לכך. ה־בארגון מחדש את צוות עובדיו כדי לטפל בכך.

הבציג אצל צ'ו אן־לאי בפאקינג ואצל לא דוק תו בפאריס והאנוי הוד־כדיינים. אך עתה עליו לתת את דע־תו על אדוארד הית, ז'ורז' פומפידו ו־וילי בראנדט באירופה ועל ווילבור מילס ואחרים בקונגרס האמריקאי — ויתכן שעניינים אלה לא יהיו כה קלים, אפילו לקיסינג'ר.

הישועים הצרפתים בזכות ההפלה

מאת אליהו מאייסי,
סופר „הארץ" בצרפת

זכויות העובר

העתונות מול הממשל (א')

סוד האמינות

מאת א. מ. רוזנטל,
ביחוד ל„הארץ"
מ„ניו־יורק טיימס"

כותב המאמר הוא מעורכי ה„ניו־יורק טיימס".

שביתה אידיאולוגית

מאת הנריטה בוען
סופרת „הארץ" בהולנד

באין ממשלה

לשינוי מבנה החברה

בחירתם של הנבחרים

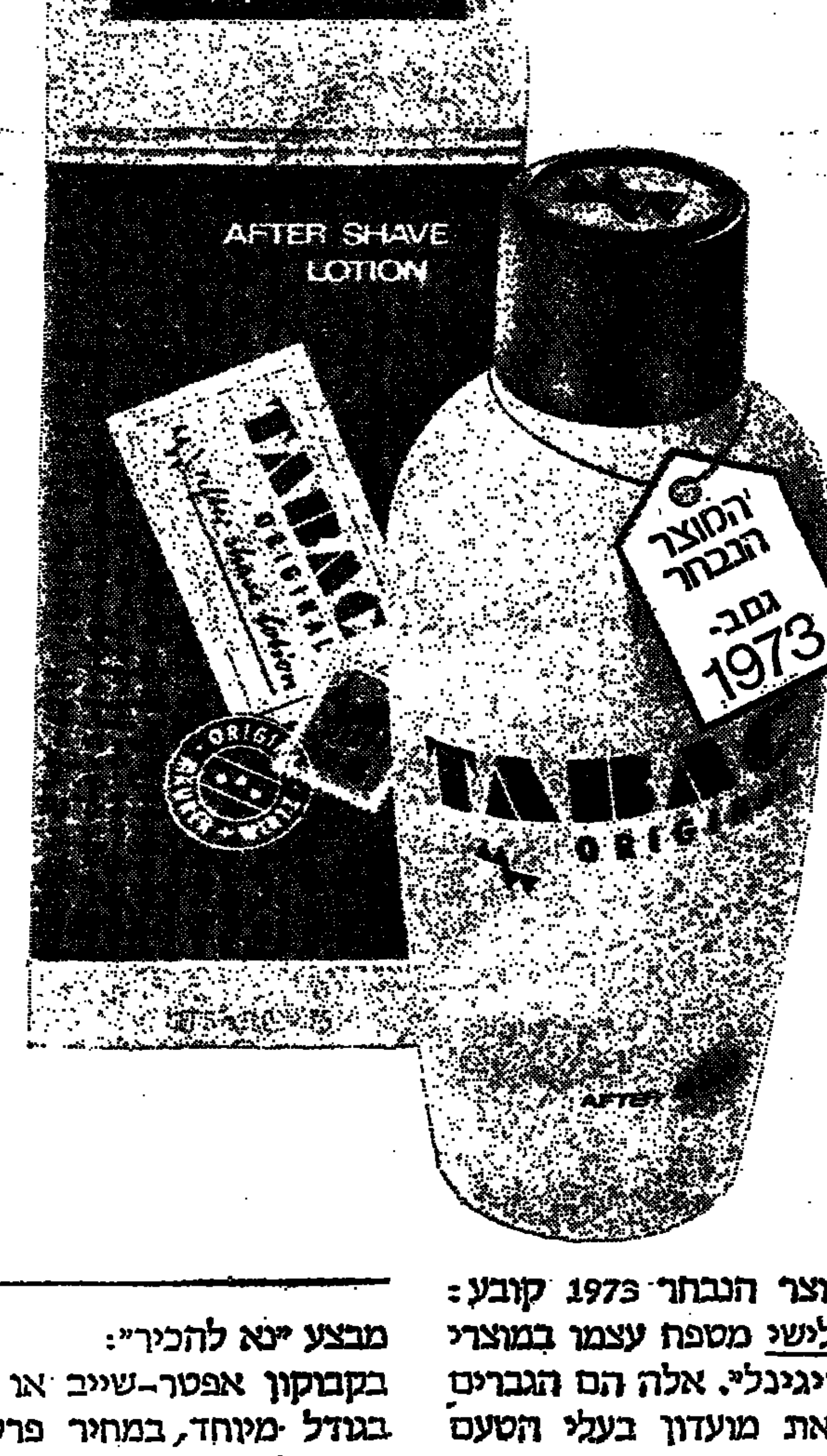

משאל המוצר הנבחר 1973 קובע: כל גבר שלישי מספח עצמו במוצרי "טבק אוריגינל". אלה הם הגברים המהווים את מועדון בעלי הטעם הטוב. האם גם אתה ביניהם? הצטרף ותיהנה גם אתה ממוצרי טיפוח של גברים בעלי הצלחה עולמית. טפח את אישיותך, היה צעיר, רענן ובטוח. עבור עוד היום למוצרי "טבק אוריגינל": אפטר שייב, קצף גילוח, דיאודורנט, מי קולון, סבון תפנוקים, מי שער ועוד ועוד.

מבצע "בא להכיר":
בקבוקון אפטר־שייב או מי קולון בגודל מיוחד, במחיר פרסומת של 3.15 ל"י בלבד (לתקופה מוגבלת).

סימן ההיכר למוצר המקורי:

TABAC ORIGINAL

שפרין־נעמן

דפי

עם אגד משניר ועד אופיר

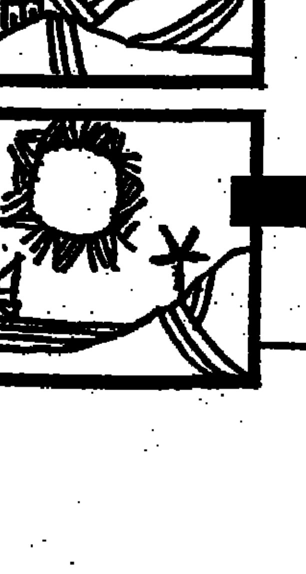

هكذا من الاصل

„...הופעת ה„אנציקלופדיה יודאיקה” הי אחד המאורעות החשובים ביותר בתרבו היהודית במאה הזאת...”

N TIMES

...ההבדל המכריע ביותר בין ”אנציקלופדיה יוד ובין האנציקלופדיות האחרות הוא, אולי, הדגש שנ על האמנות היהודית – נושא ממנו התעלמו כמעט ל עד המחצית הראשונה של המאה הזאת. הדפים ו עיטורים מקסימים מכתבי יד יהודיים מימי ה ותמונות מרזאיקה ופרסקו מבתי כנסת עתיקים. ”אמנות” משתרע על פני 79 עמודים. ערך זה כשלעצמ לשכנע קונים פוטנציאלים רבים, כי ”אנציקי יודאיקה” אינה מיועדת ליהודים בלבד.

IE

...הפרסום החדש התבסס על בני הסמכא הגדולים בכל נושאי החיים, המדע והציויליזציה היהודיים.

ERUSALEM
OST

...יאמר כאן שבסיכום, באיזון השלילה המעטה מול הרב, זה ההישג הגדול ביותר, שאליו הגיעו עד כה ומחברים של מפעלים מן הסוג השאפתני והנועז הזה ...אף אחת מהן לא הגיעה להיקף כזה, ליסודיות להעמקה כזאת, באיסוף הידע היהודי ובהרישומו...

מעריב

...האנציקלופדיה החדשה... מתעלה לאתגר לתעד בש את השינויים המהפכניים בהכרה היהודית, לזה אנו

mmentary

...הן אנשי המדע והן ההדיוטות יסכימו, שזוהי האנציקל היהודית המקיפה, האוטנטית והמעודכנת ביותר, שנ אי פעם.
מבחינה סטטיסטית מכילה האנציקלופדיה 25.000 ע 11 מיליון מילים, למעלה מ־8000 תמונות בצבע ובשחו מאות מפות, תרשימים, טבלאות ודיאגרמות. אך המו החדשים הכלולים באנציקלופדיה, הם המרשימים מכ ביצירה כבירה זו נחקרו נושאים שונים ביסודיות נושאים שטרם נחקרו במהימנות כה גדולה – ה ישראל המודרנית, הציונות, החוק הישראלי, שפות, א מדע, קבלה ומסתורין, פילוסופיה, יהדות בריה"מ, ה ספרות היידיש המודרנית, יהודים ותרומתם להיס של אמריקה ולהתפתחותה. אלה ואחרים הם בין הנ הנבחרים המצויים באנציקלופדיה – סיבה נכבדת ל נחלתן של ספריות רבות.

ishers Weekly

...יהיה זה בבחינת המעטה לכנות את התרומה היהודית לציוויליזציה כיחידה במינה. למעשה דבר לא ישוה לה, ולכן אין גם דבר, אליו אפשר להשוות את ה”אנציקלופדיה יודאיקה”. הופעתה התקבלה בברכה ע"י מנהיגי העם היהודי בעולם כולו, שראו בה אחד המאורעות החשובים ביותר בתרבות היהודית במאה הזאת.

LONDON TIMES

...גדולתה של האנציקלופדיה במטען הידע המודרני שבה. כספר עיון היא כוללת את התגליות האחרונות – כמו המגילות הגנוזות של ים המלח – השופכות אור חדש על נוסחים מסורתיים של ההיסטוריה, הדת והתרבות היהודית. כספר היסטוריה מכילה האנציקלופדיה את הגיגיהם של גדולי היהדות בני זמננו, אשר מילאו תפקיד מכריע באחת התקופות הקריטיות ביותר בהיסטוריה היהודית.

Newsweek

...”אנציקלופדיה יודאיקה” תהיה, ללא ספק, נכס שאין ערוך לו לא רק בבתי ספר ובמוסדות לימוד, כי אם גם בבית, בהביאה למשפחה היהודית תמצית של אינפורמציה מעודכנת, המקיפה את כל האספקטים של המורשת היהודית.

JEWISH CHRONICLE

...אנציקלופדיה חדשה זו מומלצת לכל הספריות האקדמיות ולכל הספריות הציבוריות הבינוניות והגדולות בשל היותה תמצית המחקר החדיש, המקיף – ובמקרים רבים אף המוסמך ביותר – בכל תחומי הלימוד היהודי

HARVARD UNIVERSITY
LIBRARY JOURNAL

...מרשים ביותר הטיפול המפורט והמקיף בנושא ”ישראל”. הערכים העוסקים בגיאוגרפיה מלווים בתצלומי נוף עוצרי נשימה, והעמודים הצבעוניים של בולי הדואר יענגו כל אספן בולים.

CAMBRIDGE UNIVERSITY
"LIBRARIES INFORMATION BULLETIN."

...בעושר רב מדגימה ה”יודאיקה” את המקום המרכזי של האמונה באתוס היהודי. לימודי המקרא – המקיפים את כל טוח המסורות והדעות המכריעות – תופסים למעלה ממיליון מתוך 11 מיליון המלים של האנציקלופדיה, וכל אספקט של היהדות נחקר במלוא תשומת הלב.

The Wall Street Journal

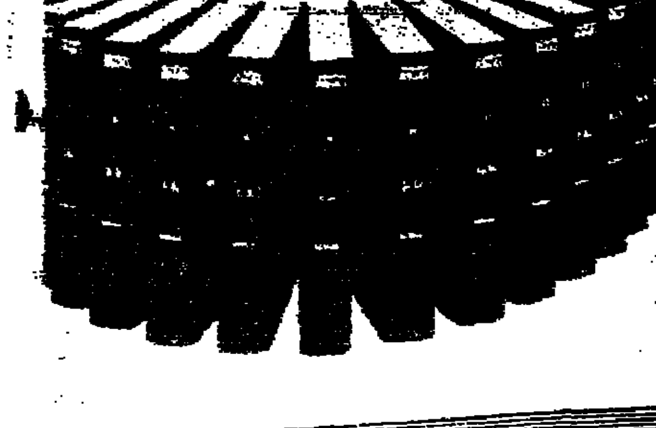

לכבוד: אנציקלופדיה יודאיקה
ת.ד. 7145, ירושלים

כן, אני מעוניין בפרטים נוספים על האנציקלופדיה יודאיקה (ללא כל התחייבות מצידי).

השם ________ הכתובת ________

טלפון ________ חתימה ________

אם רצונך באינפורמציה נוספת בקשר לרכישת האנציקלופדיה במתנה לעמיתך (או לעצמך!), אנא התקשר עמנו באמצעות תלוש זה.

תמונה מס' 1 צלום מס' 2

ספור מאת דן בן-אמוץ

השעה שתיים לאחר חצות.

באחת הוילות אשר ליד הים עדיין דולקים כל האורות. הפנסים התלויים בגן מאירים דשא רחב ידיים, משטחי פרחים, מספר עצי גוי ושיח שושנים מטפס בכניסה לבית. במוסך הפתוח חונות שתי מכוניות. מהחוף הסמוך מגיע לחש בלתי פוסק של גלי הים.

בפנים הבית, בסלון הגדול והמהודר שולט אי־סדר שלאחר מסיבה או ארוחת ערב רבת משתתפים. כוסות ובהן שיירי משקאות מפוזרות על אדני החלונות, על מדפי הספרים, על השולחנות ועל רצפת השיש בסמוך לקירות. גביע יין הפוך מונח על השטיח הסיני העבה והכתים כתם כהה. המאפרות גדושות זנבות סיגריות ועל השולחן המכוסה מפה לבנה ומוכתמת — בקבוקים, כוסות בדולח מלוטשות, כלי כסף וצלחות עם שיירי אוכל.

ליד השולחן, מרוחקים זה מזה, יושבים שני אנשים. הגבר, שהשיבה החלה לזרוק בצדעיו, הוא כבן ארבעים. פניו שזופים ונאים, עניבתו משוחררת והוא יושב בגרביו כשנעליו מוטלות מתחת לכסא. האשה הצעירה לובשת שמלת נשף ארוכה ורגליה השלוחות לפניה יחפות. הם אינם מסתכלים זה בזה ובשקט העמוק ניתן לשמוע את התקליט שהגיע לסיומו וממשיך להסתובב בפעימות קצובות.

הגבר נוטל סיגריה מתוך תיבת כסף שעל השולחן ומדליק אותה במציה. הוא שואף את העשן עמוקות, פולט אותו ברוחות, שואף שוב עשן ומטיל את הסיגריה לתוך גביע של יין. מבלי להסיט את ראשו הוא מעיף מבט באשה. שערותיה השחורות האסופות מאחור מדגישות את צוארה הארוך ואת פניה הזוהרים השלווים. היא ענודת עגילים פשוטים וממוללת בין אצבעותיה את מחרוזת הפנינים הארוכה אשר לצוארה.

„אני שוכב לישון.” אומר האיש וממשיך לשבת במקומו.

לאחר דקה ארוכה, כאשר האשה לא אומרת דבר, הוא נוטל את הנעלים בידיו, קם ופונה לדלת שבקצה הסלון. עיני האשה נתונות עתה בכתם היין שעל השטיח. היא שומעת את החריקות הדקות של מדרגות העץ המוליכות לחדר השינה. דלת נפתחת מעבר לתקרה. דלת נסגרת. שקט. קול של מים זורמים באסלה. ברז נפתח מעל הכיור. ושוב שקט. דלת נפתחת. דלת נסגרת. צעדים. כסא מוזז ממקומו. חריקה קל מטה. פעימות קצובות של המחט על גבי התקליט.

„את באה לישון ?” מגיע אליה קולו של האיש מחדר השינה.

„עוד מעט.” היא אומרת בחצי קול.

„עוד מעט.” היא אומרת בקול רם וממשיכה לשבת במקומה.

„תכבי את האורות למטה.” הוא אומר והאשה מניעה ראשה בחיוב. השעון מתקתק.

השעה שתיים עשרים וחמש לאחר חצות.

האשה קמה ממקומה ופוסעת ברגלים יחפות ובצעדים איטיים לעבר הדלת שבקצה הסלון. צעד־צעד היא עולה במדרגות כשהיא נאחזת במעקה הממורק. היא פותחת דלת, נכנסת לחדר האמבטיה, מדליקה את החשמל וסוגרת אחריה את הדלת. רגע היא עומדת ללא תנועה כשגבה שעון בדלת ואחר כך היא פותחת את שני הברזים שבאמבטיה ובידיים צלובות היא מפשילה מעל ראשה את השמלה הרכה. המים זורמים באמבטיה. ערומה היא ניצבת מול הראי ומביטה ללא הבעה בפניה ובעיניה המביטות בעיניה. לפתע הא מניעה את שפתיה ללא קול ומניחה עליהן שלוש אצבעות דקות ושקופות. היא מרחיקה את ידה מפיה ובוחנת מקרוב את אצבעותיה הנרעדות. המים זורמים באמבטיה. הברזים נסגרים. שקט. טיפות אחרונות כתנגנות במים. דממה.

האשה הצעירה חוזרת עכשיו למראה, פותחת את הארון הקטן שמעל הכיור, מוציאה מתוך עטיפה שקופה סכין גלוח, נכנסת למים ומניחה לידה, על אדן האמבטיה את סכין הגלוח. לחש המים סביב גופה השטוף גווע. עיניה נעצמות.

„את באה לישון ?” מגיע אליה קולו של האיש מחדר השינה.

„עוד מעט.” אומרת האשה ופוקחת את עיניה. השעה שתיים וחצי לאחר חצות. ברגלים יחפות היא פוסעת על השטיח הסיני הרך, מכבה את מכשיר הסטריאו. את אורות הגן ואת אורות הבית. בחשיכה היא עולה במדרגות העץ ובפתח חדר השינה היא עומדת רגע ומביטה באיש השוכב בבגדיו במטה הרחבה כשפניו אל הקיר. אחר־כך היא מפנה אליו את גבה, נכנסת לחדר האמבטיה, מדליקה את החשמל ונועלת אחריה את הדלת.

לפלשתינאים יש מלך

מאת נאסרי עטאללה
מיוחד ל„הארץ”
מ„ניו־יורק טיימס”

רבת־עמון

מר עטאללה הוא מזכירו האישי של המלך חוסיין.

פאוזי טוקי מתיימר לבטא את השקפותיהם של „הפלשתינאים” בענין ירדן והמלך חוסיין (מאמרו „חוסיין אינו רשאי לדבר בשמנו” הועתק ב„הארץ” ב־12.2.73). הוא בודאי אינו מדבר בשמי או בשם הרוב הגדול של הפלשתינאים הגרים בירדן, עמם אני מקיים מגע מדי יום. במקרה הטוב ביותר הוא מדבר בשם כיעוט ההולך ופוחת, הנעשה קיצוני יותר ויותר ומבודד יותר ויותר, מי־עוט שאינו מכיר את ירדן כיום ומשוחד מבחינה רגשית כלפי העבר. מעודד לראות שהעתון „הראלד טריביון” דואג לענין הפלשתינאי, אך מדכא לראות שדאגתו מוצאת ביטוי במאמר כה רגשי, כה בלתי־מייצג וכה בלתי־מדוייק מבחינה עובדתית, כמאמרו של מר טוקי.

לרוע המזל, בלתי־אפשרי לערוך משאל או למצוא בכל דרך אובייקטיבית אחרת „מה רוצים הפלשתינאים”. הדעת נותנת שלא כולם רוצים אותו דבר. אך אני איני יכול, ובוודאי שמר טוקי אינו יכול, לדבר בשם כולם. זאת הסיבה שניסיתי להגביל לעובדות ולפעולות של רוב אחי הפלשתינאים לדבר בעד עצמן. עובדה שאין לערער עליה היא, כי למעלה ממליון פלשתינאים בשתי הגדות, כיבוש של הממלכה ההאשמית ובירדן המזרחית כאזרחים, חיים, עובדים, מצביעים בבחירות, מגדלים ומחנכים את ילדיהם כאן לפי בחירתם הם. למרות שהם חופשיים לעזוב את ירדן ולהגר, הם אינם עושים כן. הם אינם מראים כל סימן של הצטרפות אל דגלה של אותה מנהיגות מוכתמת שמר טוקי כנראה מזדהה אתה.

להיווכח מהר מאד שפלשתינאים נוטלים חלק מכריע בחיים הכלכליים של ירדן. עם זאת, אנו העם שאת גורלו הוא מתאר כ„מרושע ומשפיל”.

המידע הלקוי והמסולף שלו לגבי מאורעות ספטמבר 1970 גדול לא פחות. לי ידועים הדברים, אני הייתי נוכח. הוא אינו מוכיר את חודשי האנרכיה העוברת והולכת, את האלימות ושפיכות הדמים שפשו בעמאן ולמען האמת, בירדן כולה. הוא אינו מוכיר את ההסכמים שנעשו ושהופרו שוב ושוב על־ידי אלה הקרויים בפיו „המנהיגים הפלשתינאים”, לפני שקראה הממשלה לצבא בספטמבר להשיב את החוק ואת הסדר על כנם.

מאורעות 1970

מר טוקי מנסה לתאר את עימות 1970 בין הצבא הירדני ותנועת הפדאיון כעימות בין בדווים לפלשתינאים. העובדות סותרות אותו. הצבא הירדני כלל ב־1970 לפחות 50% פלשתינאים. סופר העתון „פיגארו” מר ז'אן פרנסוא שובאל ביקר בירדן ובלוויתי אליו בביקורו אצל יחידת הארטילריה המלכותית, בזמן הפעולות. נוכחנו ש־90% מהאנשים שאיישו את הארטילריה וירו בה היו פלשתינאים, שסבלו אבידות בזמן שהדפו את התקפות „המנהיגים הפלשתינאים” הנבחרים של מר טוקי. נראה שהוא מעריץ את אלה שהשליכו פצצות חורעו טרור ברחובות עמאן; ומה השיגו ? הם רק הביאו צרה ומצוקה על המוני העם, פלשתינאים ותושבי הגדה המזרחית כאחד, בעוד שאויבם המוצהר מעבר לנהר נשאר ללא פגיעה. מאורעות 1970 הראו לכולנו בבירור, כי היה זה עימות בין החוק והסדר ובין האנרכיה, יותר מאשר בין ירדנים ופלשתינאים.

בכל מקום, הגיע הזמן שנחדל להאשים אחרים ונתחיל להאשים את עצמנו על כשלונות ושגיאות העבר שלנו, על חוסר אחדותנו ונטישתנו את התבונה למען הרגש. זהו הזמן למר טוקי, למשל, לעשות זאת. כפלשתינאי אינטליגנטי יכול היה להרים תרומה רבת ערך, לוא הציע כספר הרופות הכתובה מספר סימני דרך לפעולה ריאליסטית ויעילה למען הענין הפלשתינאי, במקום להתקיף את ראש המדינה הערבי האחד שנהג בפלשתינאים כבאחיו בני ארצו לכל דבר.

מיעוט קטן ומתוסכל

המלך חוסיין ידוע מדי חוכה לכבוד רב מדי בעולם הערבי כדי שיהיה זקוק להגנתי מפני השמצותיו של מר טוקי. אך עלי לחזור ולומר: אני מתנגד בתוקף ליומרתו שהוא או „המנהיגים הפלשתינאים הנוכחיים” הנבחרים שלו הם בעלי סמכות כלשהי לדבר בשמי או בשם מאות אלפי הפלשתינאים מבין אחי הירדניים. איני חושב שהמלך חוסיין חייב לדאוג בענין אזהרתו של מר טוקי, שמדיניותו „תתנגש במלוא העוצמה בהחלטתם הנחושה של המנהיגים הפלשתינאים הנוכחיים ובמצעם הפקכי”.

עתונאים מערביים אובייקטיביים ציינו את שקיעתם של ידידי מר טוקי והפיכתם למיעוט קטן ומתוסכל, מנותק מרוב הפלשתינאים, מנותק מהמציאות, הנדחק יותר ויותר לטרוריזם בלתי־יעיל. אם למר טוקי יש דבר טוב יותר להציע לעם הפלשתינאי מאשר הרטוריקה המשומשת שלו והסילוף ההיסטורי, אם רוצה הוא לעזור לעם הפלשתינאים ולא רק להבטיח היסטוריה של מחווה־ראוה על חשבונם; אם יש לו אלטרנטיבה לתוכניתו של המלך חוסיין אחר „קרקע להסדר של שלום במזרח התיכון” כדי לעשות כשהו למען העם הפלשתינאי, מדוע אין הוא כותב אל המלך חוסיין ? אני בטוח שהמלך יקרא בעיון ובתשומת לב וישיב לו תשובה שקולה וקונסטרוקטיבית.

ההלכות יריחו

הן מבחינת החוק הן מבחינת העובדות מייצג המלך חוסיין יותר פלשתינאים מכל איש אחר. בין אם הדבר מוצא חן בעיני מר טוקי או לא, החליטו נציגי שתי הגדות של הממלכה ההאשמית, שפעלו באמצעות מוסדותיהם הפוליטיים הקיימים, להתאחד; היתה זאת החלטת יריחו ההיסטורית מה־24 באפריל 1950. מר טוקי הופך עובדה היסטורית זאת לטענה ש„צבאו של המלך עבדאללה סיפח כמעט כתבית מפלשתין”. למעלה מ־22 שנה חיו יחדיו פלשתינאים ואנשי עבר הירדן המזרחית, בעלי זכויות אזרחיות פרטיות שוות, כשהם משרתים בממשלה ובעמדות פוליטיות בכירות ונבוכות ללא אפליה. אני עצמי הנני פקיד פלשתינאי צעיר, המשמש עתה כמזכיר פרטי להוד מלכותו. אבי שהיה עורך־דין בחיפה עד 1948 ממשיך לעסוק במקצועו והוא כעת בעל משרד משגשג בבירת ירדן, כמו רבים אחרים מעמיתיו הפלשתינאים.

אנו הפלשתינאים, בין אם אנו עדיין מתגוררים בגדה המערבית בין אם בגדה המזרחית, נהנים מזכויות אזרחיות ופוליטיות מלאות בירדן. קיבלנו בירדן זכויות ואפשרויות שאין כדוגמתן במדינה ערבית אחרת ויתכן שזאת הסיבה שרובם הגדול של הפליטים הפלשתינאים בחרו לגור בירדן. אנו יכולים לחיות היכן שאנו רוצים, לעבוד במקום שאנו רוצים, אנו הולכים לאותם בתי־ספר, פונים לאותם בתי משפט, מצביעים באותן בחירות. אף מדינה ערבית אחרת לא היתה כה נדיבה. אנו יכולים לנסוע לחו"ל בדרכונים ירדניים, אנו משרתים בממשלה ובצבא, כל זאת ללא אפליה. למעשה, מחצית הממשלה הנוכחית מורכבת מפלשתינאים. אם יבוא מר טוקי לעמאן ויתהלך בכל רחוב ראשי, הוא יוכל

בק

לבן ברזה

יוריו של שמואל בק הטבו למד־ הקהל בתוכו את המשמעויות צוניה בקוטב הבנוגד לסגנונות ניים, ואף ל,,בופשט הקלאסי־ לפיגוראטיבי הציוני. ספק אם סגנון כל שהוא למיתקפה כו־ כליכך בשלו. אף התגובה צות־הדישנית, הורות להלוכין בתו של צרכף־האמנות הבנוי, לו באהדה רבה יותר. הוינו־ יחס לבקבאליה של אספנים ו־ ציים — הרואים בציור כניה זה בבורסת נידלות־הערך (אין ... שהמיסחור המטורף בציוריו זר לבק הוסר כל כשמבעות לג־ ,,הייתי מבקש להודיע לאספ־ שרכישת תמונותי איננה הש־ כספית נבונה", אומר בק).

גוגר הפיגוראטיבי המודגש הי־ ... גורם לדחייה, לרתיעה ו־ לרוגז. השוב, אם כן, לנסות ... כהו מקור הפער בין המרי־ ... שבהעלאת הבנים לבין הי־ שבקבלתם. אנו שומעים יצי־ אבנות כהוך הלךהרוח הגאס־ והחברתי שאנו שרויים בו. תולדה של ההיסטוריה של ... עד לרגע זה, והמכשיר הי־ ... כמעט אינו יכול לקלוט את ... של בק, על אף ידידת ערכו הציור המופשט כבוח רוזני, ... של הציור הסוריאליסטי־ ... אסטרית מן ה,,פופ־ אבנות הענייה" כאחד.

... הוירטואוזי בהעצבת צע־ מוברים, כשרות את מגמתו ל־ ... הבנים אנושיים רווי סבל, ... ומחקה. בק משהבש בשפה ... ביותר, כרוחקת מן היום־ אפותה בשמים של כאות רוור — כדי לכסות את התחושותיו ... הבציאות העכשווית של אדם ... של שואה, בעולם מתפורר ... כל תקוות. שאילת דימויים ... להווה, והשימוש בסגנון (אם ... בטכניקה) המקפיץ אותנו ... הצבר של התרבות הרנסאנסית כללה) — הוא אחד מיסודות ... של עבודותיו, הורות שב־ ... אליה.

... בעלה צער מפואר, טכסי. מ־ ... סכסיות זו, הטכנות דמיוחוני ... תיכיות, למסכות המצוחירות על ... כמקהלה מלוטשת, מרקלמת. ... נתקלה בצורה, זוו הוספת הנאונה עגיבה. הצער, הבאורד־

גלריה קלצ׳קין, תל־אביב

קי משהו, כדמותו של ישו בשגבב והב — אינו מתוך את הבלתי־ מאכיבים, ובבעוקת של הבשבר ב־ אמנות, איש כבר אינו תמים הבא־ בין. הדרישה לקשר מיידי וישיר עם כתב־ידו של האמן, גובעת מ־ מהלכיה של האמנות כאמצע הבאה יצבורה, ושפת הציור הנהירה לנו, והנודשות, עליידינו כיום, נוצרה מ־ תגליות וכשלונות של השיבה אמ־ נותית, שעשתה ההיסטוריה של ה־ אמנות עד רגע זה.

הקפדה במלאכת הציור וטעם כער־ דך — אינם מסייעים כאן להעברת תכנים ספרותיים רגשיים. העידון של בק נראה ככובר מיותר, חוסם, המנעותיו ו,,סגנוויו" בתוך דימויים מושאלים — מחניקים את הגוין, את אמשרות והוסיפחות הרגשיות או

להוי המופשט והאכספרסיוניסטי, נראות השיפה תהליך הצירה כצד דך אלכסנאפר. בצד ההתכפכות מ־ האשליותי המוסר האפשרות לחוור אל צורות הנכוחות בתרבות הציד רית, כשימוש בביטוי של הרבויות בנות כאות שנים כדי לייצג תו־ בות של היום. אפילו הוירטואוזי יות שבעבודותיו נראית המיכה, גם בתקופה של דיוק טכנולוגי כאמבי־ מאלי, כי בחברה כתופשת מכמושי־ בת, כל ליטוס של כתב־היד נראה כנואש, חסר סיכוי להתחרות במי־ כון, ואת איקארוס שבציורי בק, כבר השיגו הטילים.

התחושות אותן מבטא בק להצי־ ביר, בתוקת הדמויות הנצוות, ה־ טכיזופרניות, הבפותות בתוך צנורות המפרשה הקזה הדם, חולי הסוכנה ומחלי ההלם, מטורפי הראייה אחר־ לי הפחד והייאוש, זורות התפנים והאבן המתפוררת, חוסר המוצא של האנייה שהים נלקה סבנה — כל אלה נשארים דימויים מצויירים היטב, כומצעים דומבים. כתהרור נוסף ב־ משבר הסגנוני והאידיאי של האמ־ נות כיום.

האינטלקטואלית, שכבר יודעה הים־ תפות להוך עולם ציורי הבטי מ־ כתם, מקו תפשי. מותר שקיעת כאן הקבלה לסגנון מכאני המסתיר את הריתמוס האישי של היוצר, המגיע מתר כמושג.

שמואל בק: יהודי שני

מיטשל בקר

שהורי

גלריית יודפת, תל־אביב

שבא מיטשל בקר לראשונה ל־ ... ב־1965, הביא עמו מארה"ב ... הדיו של האכספרסיוניזם האמ־ ... המעורבב בסמבבי ,,פופ" בר־ לארי ריברס. היותה לעבודותיו ... רבה על ציירים צעירים ... חולק מהם ראו את האמנות ... דרך הפריזמה שלו. הי־ ... הנוכחית היא הראשונה מ־ ... הנה לאחר שהייה של 5 ... בשיקאגו. הוא מתפק עתה ... סידרת אקוואלים בעלי סב־ ... שונים להלוטין מעב־ ... הקודמות. הדפים שלו מאוב־ ... בצורות גיאומטריות תלת־מי־ ... המצוירות תוך הרגשה מע־ ... כשלתוכן נקלעות מדי ... צורות אורגאניות ומעגלות. ... צבעי־המים השקופים נראה ... כתם צבע אטום והדי או ... ביוון בעצרון.

... ציור מוקפע מאוד ומלוטש ... האורון. יתכן, שהמקים־ ... בביצוע היא שעשעש ... המשמעם כלשהו, הבכאנ־ ... הוא חגיבות, קשטנות, וב־ ... הקומפוזיציה מטאליו־ לענטים מאורגנים בה בצורה

בכוה משלמת, עד שכל הנוה איננה אפשרית. זהו אבסטראקט גיאומט־ רי קר ומחושב וגם אותם מרכיבים חריגים, כצורות האורגאניות והנד לגות — נבלעים ומעובדים היטב

במערך הכללי. הכוונות אלה מדגי־ שות את האיכות האסתטית הקש־ טנית של עבודותיו, מזה, ומבארות, אולי, את העדרה של התרחשות ציורית מורכבת יותר — כפי ש־ ידענו אותה בעבודותיו הקודמות, מזה.

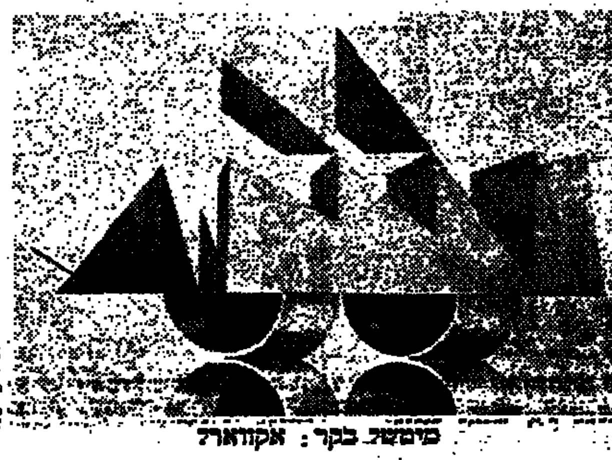

מיטשל בקר: אקווארל

תערוכת הדפסים

התערוכה מורכבת משני חלקים. חלקה האחד מוצגים כ־20 הדפ־ ... בטכניקות שונות, ובשנייה — ... ספורים צבעוניים להתערוכה של ... האמנים האמריקאיים. ב־ ... נופלת איכות התערוכה ה־ ... באיכות קודמותיה. אולם, ... עתה, אפשר לציין, שחשיבותה ... התערוכה לקהל־הצופים בארץ ... ברמה הטכנית הגבוהה שמצי־ ... בפנינו אמני ההדפס בארה"ב. ... לםקבוצות הגראפיקה השונים מקי־ ... מקום של כבוד בבתי־הספר ... בנוה שם, ולרשות הציירים עומ־

בבנין שגרירות ארצות־הברית ת"א

דות סדנאות משוכללות ואמצעים טכניים יקרים, מסובכים ומגוונים. לכן מעניין לעקוב אחרי המעלות מגבוהי ביצוע אלה. השיטות המ־ סורתיות של ותחריט וליתוגראפיה החלפו לרוב בשיטות של צילום, אופסט, הדפסה בהבלטות ובלחץ ו־ עוד. הרפס המשי רווי הצבע, שהיה בימנו סימן־היכר מובהק לגראפי־ קה האמריקאית, מפנה גם הוא עתה את מקומו לסדימים מורכבים יו־ תר. תופעה אחרת, המסתמנת כאן,

היא הנטייה להקנות להדפס אופי של מוצר תו־מימדי. הדבר נעשה על ידי משחקי קיפול של נייר, הדב־ קות של חומרים שונים, או שימוש בטכניקות המוקה בסממניו של ציור־השמן. הפוסטרים, השייכים יותר לתחומי הגראפיקה השימושית, מעידים על רמת עיצוב גבוהה ועל ביצועי דפוס מושלמים. חשיבותה של תערוכה כזאת איננה במוצר הבודד, אלא ביכולתה להקנות קנה־מידה, השונים מאלה שאנו מורגלים אלי־ הם

פנים של היבט (ג')

ועלינו עד כה, כי המונח הלועזי ... ,אספקט' המצא לו תחלף עברי — ... הוא 'היבט' — אף־על־פי שלכאורה ... נמצא בלשון בסוי מתאם, היינו ... בדקנו ומצאנו, כי אמנם יפה ... יפה לבטא את המשמע של ... ,אספקט', אלא שהמלה מעולם לא ... להכנס למצב של נורמליזציה.

אומר שחול — ומדוע יחול. אנו נכ־ נסים אפוא לתקופה, אשר בה יתגלה לנו הזיון של שתי מלים עבריות ומלה אחת לועזית — והכל לאותו ציין. זה מצב שונה מזה שאנו מורגלים בו, שהרי בדרך כלל אין מאבק משר לש. עד כמה שמותר להתנבא, הרי 'היבט' נמצא כרגע במצב של קלטה והתחזקות. עדיין רבים המעדיפים להשתמש ב'אספקט'. אבל סיכויי 'היבט' נראים טובים. ומדוע טובים הם מ'פן'? התשובה ברורה: במצב לשוננו בדור הזה גדול כוחו של תחדיש סביר על ניצול משמע אפ־ שרי של ביטוי עבר מרובה־משמעים. 'היבט' הוא חד־משמעי — לפחות בשעה זו. אם לא תלו בו משמעים אחרים — וכבר ראינו שיש מצבים כאלה — הרי היחס הישיר בין מלה ומשמע מבטיח את עתידו. לשון אחר: אלו הייתי מתבקש להמר, הייתי מהמר על עתידו של 'היבט' תפרד בדעתה מ'פן'. וזאת לא משום יופיו של 'היבט', אלא משום מעמדו בקונסטלציה שנוצרה.

בכגון זה נשאלת תמיד שאלה על גורל הלעז בתוך העברית. 'אספקט' זה נשאר פתוח, ועוד לזמן רב נחזה עם ה'אספקט'. ובמשמע מסויים אחד בוודאי לא ניפרד ממנו במהרה — הוא המשמע המיוחד שיש למלה בבלשנות, בכל הנוגע לדרכי הפסי־ הכלותי של הפעלים. מקום שבני המערה רגילים מדברים על 'זמנים', יגלו הבלשנים לעתים קרובות שלא 'זמנים' לפנינו אלא דרכי הסתכ־ לות — ואלו הם 'אספקטים' בסלנג הבלשני — ומן הסתם יישארו. לבד מזה, העתיד של 'היבט' נראה מובטח.

פתרונו האנושי: לא הדיון בגוף המלה הוא השוב כי אם הדיון בתוך ליך מיזוח המתגלה לעינינו. הרבה מבעיות לשון זורגו הן בעיות עב־ רית ולעז; מיפגשן של הבעיות יש בהן אותו צד פיקנטי של דחיקת ביטוי עברי במסגרת התהליך. מה שהעלינו הוא בבדר הוויה; בשב והצפה אם אכן התאמת.

משה גושן־גוטשטיין

טור הלשון

הוסיפה להיות שם וירבואי שנגזר ... בו גם יחיד — לא כדרך רוב רובם השמות בלשון. אף זה, שהמשמע ,אספקט' דבק בלשון 'פן' באגב ... היינו מתוך ייחוס המשמע ... יסודיים בשורשית מסוג: הפן הרא־ ... הפן השני וכו'. במלים אח־ ... יפך לא זכה לבבוש לו מקום ... ומשום כך איריע מה שאריע? ... אירע? כאן נצטרך להתכבל ... תפתחות במשך הדור האחרון. ... 'אספקט' שימש בהרחבה בהתי־ ... הפיתוחאיות; לשון 'פן' שימש ב־ ... ובקולבוסם של מצסים. המקום ... אפוא פנוי למהזה. אם רישומי ... כמעטים לגמרי, נתחדש לשון ... 'היבט' בערך לפני עשר שנים. אז ... בצורת הצעה — ולא חשב מי ... התצעה נכשלה. כמו במקרים ... אחרים, לא נשתנה המצב הקרי־ ... כל עיקר. היה נדמה, כאלו ... 'היבט' הוא תחדיש נפל, הצעה שהי־ ... במהרה. כבר היו שהציעו להש־ ... ב'אנספאי' או להסתפק ביכחותה ... ולא הועילו. 'היבט' נראה כאילו ... לכישלון, ממש בדומה ל'אנבאפי'. ... שעקב אחרי גידול לשוננו ... אינו רשאי לטען, כי ביזו ... מדוייק על תנודות עלייה וירי־ ... אין בידינו כושבים, והבלשן ... אלא בעל זוג עיניים הרושם מן ... ביה. אבל תמהני אם אני טועה ... כשאטען, שרק לפני כשנתיים ... חזר 'היבט' ונתעורר. שבה ... רשמתי לי אז את המשפט ,,הוא ... היבטים שונים בתופעות השאי־ ... מתוך אחד העיתונים תמהתי ... עד שחזרתי והתיתי את המלה ... חידוש שכבר השבתיו להי־ ... נפל. והנה נתרבה השימוש ... הפעם נתפס בלשון העיתונים ... והדי.

עברו שנתיים — ואולי מעט יותר. ... יש מקום לקבוע במצב עניניםבסיבך זה דיאגנוזה? אפשר לנסות. הדבר הבולט הראשון הוא, שה־ שימוש ב'פן' נעשה דליל יותר. איני

,,רעשי"

רודולף וורליצר הוא אחד מאותם מספרים נסיוניים וירטואוזיים צעי־ רים שהולידה אמריקה. ב־4 השנים האחרונות פירסם שלושה רומאנים קצרים ,,נוגי" (1969), ,,דירות" (1970) Flats ועכשיו יצא ספרו ,,רעשי" Quake כל ספר שונה מרעהו בצורתו ובסגנונו. ,,נוגי", ,,דירות" הם רומאנים טיפוסיים לספרות הנסיונית של השנים האחרונות. אלה רומאנים שרוחוים את יסודות העלילה, הסיב־ היות, הסביבה, הפסיכולוגיה — ל־ מעשה כל פעילות בשמצותית. אבל והתו לעסוק ,,בהמצאות מילוליות, כי סופרים אחרים, יצר סגנון שטוח, מצומצם, ויום־יומי. ב,,נוגי" עד ני־ תן למצוא פרזשם דימוי או השא־ לה. ב,,דירות" הגישור הגסר עוד יו־ תר. ,,זה יותר מדי פיוטי, יותר מדי מקוטע. אין לי קשר עם כל אלה," אומר וורליצר. ,,להיות נסול קשורים" הוא הנושא המרכזי של וורליצר — זו הוויה שהיא הבסיס לנסיקתו את הרומאן המסורתי. ,,אילו יכולתי לד־ כור סיפור כלשהו, הייתי מספרו. זה תמיד עוזר לך להתבסס, להעביר את הזמן... סיפורים שמספרים באישון לילה הם תמיד המצאה, מתיים על

הקהל, פתרון, כיוון נוח... איני מסו־ גל לארגן משהו מעין זה, לומר מש־ הו ברור שאני יכול לזכור". במרכז שלושת הספרים נמצא מספר אלמו־ ני, שהוא נטול זכרון ואינו מסוגל לבטא כל רגש. השפעתו של באקט ניכרת. לרומאנים וריעשת יבשה ות־ הושת אין־מוצא. מה שמעסיק את וורליצר איננו הפרט ובעיותיו, כי אם צורה מסוימת של התנהגות ותושה, רפש ראשוני שקודם לאינדיבידואצי־ יה. התפיסה של וורליצר בשני ספ־ ריו הראשונים היא שוללת־עולם. ספרו השלישי, ,,רעשי", מספק את המימד האפוקליפטי. הספר פותח ב־ חורבן שבא לאחר רעש־אדמה קשה. הפרצוף הפלאסטי של החברה נמ־ עך בכעצוע ההומות מפהקים, מתים ופצועים מתגלגלים בין הריסות הבב־ יינים הענקיים. בשעה שנצרכת פ־ עולות־הצלה, מתברר כי קבוצות שונות מתארגנות להרוס את השל־ טון. כאן מידרדרת העלילה לאורגיה של אלימות סוריאליסטית, עירוויית, עד שהסופר פולט אנחה אחרונה הד־ סיפור נגמר.

(,,ניו־יורק טיימס בוק רוויו").

אייר על ברטרנד ראסל

בספרו ,,ברטראנד ראסל" (הוצ־ ,,וויקינג פרס") כותב הפילוסוף הדגול מאוכספורד א.ג'. אייר, שרא־ של הוא, מלבד ו. סגנשטיין, הפי־ לוסוף רב־ההשפעה ביותר של זמ־ ננו. בספרו זה סוקר אייר בבהירות את הישגיו הפילוסופיים של ראסל. כשהתחיל ראסל ללמוד בקיימבריג' עדיין היותה שם חזקה ביותר הנפ־ עת האידיאליזם ההגליאני וראסל, כשאר התלמידים, דבק בבמה ש־ לימדוהו. אחרי זמן כתב: ,,היה תענוג מסוים בשכנוע עצמך כי הז־ מן והחלל אינם ממשיים, שהחומר הוא אשליה ושהעולם באמת אינו מורכב מדבר זולת רוח". אף כי היה תמיד צד פיוטי ואפילו מיסטי

בהתקבצות של ראסל, לא יכול היה לדבוק זמן רב בדיעות כגון אה. יחד עם עמיתו, ג'.א. מור, בעט את הגל והבר לצורה כמוימה של אפלטוניות. בתקופה ההיא התעניין ראסל בעי־ קר ביסודות הפילוסופיים של המת־ מטיקה. במשך הזמן הגיע למסקנה, כי ניתן לצמצם את המתמטיקה לי־ לוגיקה טהורה כדי להוכיח אה ויצ־ יונו זה, פנה לעורתו על מורהו ויטהאד ויחד פיתחו שיטת לוגיקה, שפירסמו בספרם החשוב ,,פרינקיפ־ יה מתמטיקה". ראסל המבוגר היה, לפי אייר, ,,זכות לפי הבכורות ה־ מבוהקות של האמפיריציזם הבריטי. הבעייה המרכזית של הפילו־ סופיה המודרנית בזמן דקראס ואילך היתה היחס בין ההתנסות האנושית

העולם החומרי. לפי האמפיריציזם הבריטי, הידע שלנו על דבר העולם תלוי להלוטין בהתנסות חושית. הם הרחיקו לכת עוד יותר וקבעו כי מה שאנו מכנים בשם עולם־החומר אינו אלא הבניין שהרוח האנושית בונה על סמך ההתנסויות. בארקלי קבע כי שום דבר זולת רוחו והתנסויו־ תיו לא קיים ובפילוסופיה שלו מומ־ צם החומר לרוח. ראסל לא קיבל מסקנה זו. הוא האמין כי הרוח כ־ החומר הם מבנים לגניים של משהו מסוס, שהוא כשלעצמו אינו רוחני

ואינו חומרי. דבר פשוט זה כינה ,,Percepts". אייר מספק לקורא ,,סיול מודרך" ביצירת ראסל. ראסל שינה דעתו בעניינים עקרוניים פע־ מים רבות. רעיונותיו מפוזרים על פני ספרים ומאמרים רבים לאין ספור, אך הוא לא כתב ,,ספר אחד גדול", שאליו יכול לפנות קורא המבקש להכיר את עיקרי תורתו. ספרו של אייר יעיל ביותר מבחינה זו וקשה להעלות על הדעת מדריך מוצלח יותר. (,,נידיורק טיימס בוק ריוויו").

יוונים על עצמם ועל הדמוקרטיה

שני ספרים מפרי־עטם של גולים יוונים הופיעו לאחרונה באנגלית: ,,יומן ההתנגדות" מאת מיקיס תי־ אודורקיס ("Coward, McCann and Geoghegan") ו,,קורט אמת" מאת אמליה פלאמינג ("Hough-ton Mifflin"). המלחין תיאודורד קיס ידוע בבלחמתו במשטר, שלפי דבריו אינו אלא בובה בידי סירות הבינ האמריקאי, המבקש לעשות את יוון למושבה צבאית של ארצות־ הברית. תיאודורקיס בן ה־47 נלחם בפולשים הגרמנים, בקולוניאליסטים הבריטים ובבני עמו היוונים במל־ חמת־האזרחים הקקובה־הדמים. הוא היה ממייסדי חזית הנוער הסבאל־ ני ,,לאמבראקיס" והיה מבארגני־ ההתנגדות הקומוניסטית. היומן שלו הוא אוסף של רשימות, שירים, פד מגים, חזים פוליטיים, שידורי רדיו וראיונות לעתונות. אף־על־פי שתיאודורקיס עונה גם באופן גופ־ ני, גם באופן נפשי, ספרו שופע ברוק מהפכני. חוויותיה של אמליה פלאמינג, לעומת זאת, מסופרות ב־ קור ובהתאפקות. אשתו של ממציא הפניצילין הבריטי, הלידי פלאמ־ מינג, היא יוונית שלמדה באנגליה, ונישאה לסאר אלכסנדר פלמינג ו־ חזרה ליוון אחרי מות בעלה. היא נאסרה בשל נסיונה המוצהר לסייע בבריחתו השלישית מן הכלא של פארטיזאן צעיר. סיפורה של לידי פלאמינג על החודש שבו שהתה ב־ ביה־הסוהר הוא מפורט ומדוקדק ו־ מפתיע בגילויים של הומור במצבים של לחץ. היא מספרת על אכזריותם של המענים ועל הפאר־בארסיות של־

הם. לאחר עינויים ואיומים והצעות מגוחכות לקבל משרת שר, היא גור־ שה מיוון. היא תמיד סירבה לוותר על אזרחותה היוונית באמרה: ,,אמ־ ליה פלאמינג תכיד היותה, הינה ר הגיד תהיה יוונית, משום שנולדה יוונית. וזאת היא מחלה חשוכת־ מרפא שדבר אינו יכול לחולל בה שינויים". (,,ניוזוויק")

אנתולוגיה וייטנאמית

,,אנתולוגיה של ספרות ויאטנאם — חלק א'" כוללת יצירות ויאטנא־ מיות מימים קדומים ועד למאה ה־ 16 ויצאה בהאנוי בתרגום צרפתי שנעשה בידי נגויאן תאק ויאן ו־ אחרים. אנתולוגיה זו, הרחוקה מד־ חק רב מזמננו, כוללת יצירות מ־ תקופת שושלות לי, טראן, לא, ו־ מאפשרת הצצה אל העבר הויאט־ נאמי. ואולם בדרך פאראדוכסלית מוליכה האנתולוגיה אל ההווה והא־ אקטואליה, שכן דווקא בעהות של משבר לאומי קמה פרצו כוחות ה־ יצירה של האומה הויאטנאמית. כ־ שום כך מיוצגות באנתולוגיה זו בעיקר המאות ה־13 וה־14, תקופת הפלישה המונגולית וכיבושי צב־ אות שושלת מינג הסינית. באנתו־ לוגיה סיפורים פיוטיים, שירים ב־ הרה לבן, ושירים בנוסח הקפוא של המסורת הסינית, סיפורים מסוגננים, פרוזה פוליטית קצובה — וכל אלה בשירותה של אידיאה אחת: שח־ רור המולדת, הכנעת אויב שהוא חזק יותר במספר ובנשק.

(,,לא מונד")

מחזה גרמני לא שגרתי

מחזהו השני של הגרמני תומאס ברנהארד ,,הבער המטומטם", המור צג באלה הימים בהאמבורג נגמר בדרך מסורתית את כל מה שהוא שגרתי בתיאטרון. ברנהארד אינו מספר לקהל על יצורי־אנוש, אלא מנתח את הקיום האנושי בעירומו. הרופא, המופיע במחזה, כמהיר: ,,אנו שרויים בעידן קרח האינטלק־ ואין לנה שמתרחש כאן ולא כלום עם שעשועים דראמאטיים יסודיים". הרופא הוא הדובר העיקרי במחזה, שבו שלש דמויות מרכזיות, והוא נושא מונולוגים על האמנות, הקיום והתרבות. הוא מרצה באריכות על ניתוחי גוויות. הוא מצמצם את בני־ האדם לעצר, שרירים ועצבים. הדר־ פא נקרא לטפל באביה העיוור השיכור של זמרת, והוא מצביע על כל הנקודות הכואבות ביחסי האב

הבה. הזמרה הגיעה לשיא הקאר־ יירה שלה; היא מכונה קולוראטורה מושלמת. היא דמות חסרת נשמה השונאת את הקהל שלה ונרדפת על־ידי הקשוטיה פן תאבד את קולה. המחזה נפתח בחדר מאחורי הקלעים, שבו מצפים האב והרופא להופעתה ה־222 בבכפר של הבת בתפקיד מלכה הלילה ב,,חליל הק־ סם". הרופא מכפכס כדי לבלות את הזמן. הזמרת מופיעה, בובה מכונה, עצבנית. בחלק השני של המחזה סועדים הזכרים, האב וה־ רופא את לבם הוגגים את ההד פעה. לפתע נשבע קיעל — הסימן הראשון להתמוטטות הקול. הבימה באפילה עד שהיא הסיכה להלוטין. כוסות ובקבוקים בתנפצים. סוף הקיום האנושי.

הפילוסופיה של ימי הביניים

,,היסטוריה של הפילוסופיה של ימי־הביניים" הוא ספרו הרביעי של פ. ס. קופלסטון על הפילוסופיה ה־ בינימית והוא הרחבה של ,,פילד סופיה בינימית" שיצא ב־1952. קדמו לספר זה שני כרכי ה,,היסטורי־ יה של הפילוסופיה" (1950) ו,,אק־ ווינס" (1955). מלומדותו של האב קופלסטון ובהירות הרצאתו מפור־ סמים בעולם האקדמי וגם מתוצה לו. המעניין בספר זה הוא ההתפתחות שחלה במחשבתו של קופלסטון בש־

נים 1950—1970. בספר שיצא ב־ 1952 זכה אקווינס לדיון שהקיף שליש מן הכרך ואילו בספר הנוכחי לא זכה אלא לעשרים עמודים. מצד אחר, הוגים אישלמים ויהודים שלא זכו לתשומת־לב רבה ב־1952, זוכים כאן לטיפול מקיף יותר. ניכר, איפוא, שההרחות החדשות הבנשבות בוואתיקן פועלות גם על ההיסטור־ יונים של הפילוסופיה. הספר הגדון הוא מחקר פופולארי למחצה ונועד לקהל הרחב. (ס.ל.ס.)

פאר בלי תפארת

(סוף מעמוד 18)

ביות של הציפורים המתפתחות רבת השנים של היונקים" (עמ' 22).

גם ההערה על מהלך ההתהוות של זקיפות (עמ' 64), בלי ערכאות ובלי הקשר המצדיק אותה, עלולה רק לה־ זיק לתפיסה הביולוגית של הקורא הצעיר.

הבאמר בנושא מעניין חושב כמו חום הגוף, אך יבלבל, חושבני, את מוחם של הקוראים המסכנים: ,,לפי־ כך, עד לאחרונה נהוג היה לכנות את הזוחלים בשם ,בעלי דם קר'. ברור כיום, בעיקר עקב המחקרים של... כי אין מקום לריגון כזה. הזוחלים אינם נתונים לחסדי הטמ־ פרטורה הסובבת אותם... למעשה, הם מסוגלים להגע (כך!) לרמת בקרה באותה של טמפרטורות הם שלהם, ואת על ידי (כך!) תנוצה ... כדי ... וויסות ... ... הפנימי ... (עמ' 68). ... של הדברים, ובאמר על החכנם, שהדוגמה המובאת כה־ שובה איננה ממין הטענה. בנושא זה אני ממליץ על קטע בהיר ומצונה בשם ,,משק החום" בספר ,,זוחלים" מאת ד"ר אל. ברש ו־יה הופיין (הד־ צאת הקיבוץ המאוחד, תשט"ו).

לשם גיוון אביא כאן את המשפט החינוכי הבא: ,,גורם רב הסיבות אחר שבל הזוחלים להיות מדרדים אליו (!) הוא השאלה מתי הם מה־ חים הזוחלים טורפים, ומתי הם נה־ שבים לטרף ד'" (עמ' 70). ועוד אחד: ,,הכוחה חשובה נוספת של המים היא כושר הציפה שלהם" (עמ' 78).

האיך אפשר לסתום ברצינות כי ,,למעשה אין כל הבדל (!) בין אי־ המצאותם של הנחשים באירלנד לבין היעדרות הפילים משם"? מדובר בסדרה שתפוצתה עד שישים והמש מגלות רוחב צפוני (לפי הלכסיקון של זוהר).

והנה דוגמה לאי־חינוכית אחרונה: ,,איש, בתחילת ימי לימודי, ומדי פעם בפעם בשנים שלאחר מכן, שבעתי את ההערה הטובנית הגאר מרת כי התפתחות בעלי־החיים ל־ עולם איננה נסוגה לאחור. איני מבין בדייק למה הכוונה במשפט זה, אר לם אין בו כל הגיון" (עמ' 77). שימו נא לב: המחבר (או המתרגם) אינו מודע שהמשפט בלתי־הגיוני, ועל כן אינו מבנו. הוא אינו מבין להה הכוונה, ועם זאת יודע שאין כל הגיון! אילו היה מבין למה הכוונה במשפט הבא בספרו של אכיל גיינו, ,,מוצא המינים", שיצא לאור בתרגומו בסדרה ,,עולם הדעת" של הוצאת מ. כרוזר (1969). המשפט מסביר את כוונת החוקר שטטן, כי האבולוציה בלתי־הפיכה: ,,... לאי־ההפיכה, הנה נמצא כי משאבד אבר־מסוים, שוב לא יופיע לעולם ... האבולוציה איננה תחרות על עק־ בותיה" (עמ' 42). לעומת זאת, דוג־ מאות לאטאביזם מצומצם הביא כבר הארווין עצמו במחקרו הגדול באותו נושא (למשל, הופעת דגם הצבעים של יונת־בר במשפחת יוני־בית). אילו בדוגמאות לסתור, שמביא כאן המחבר, שוב אין הבנין דומה ל־ ראיה.

ובכן, זוהי התמונה, והאו זה פלא: בהודעת פרוסמת שנתפרסמה עם הופעת הספר החמישי בסדרה מודפס שחור על גבי לבן: ,,הסידרה המד־ עית לנוער המומלצת על־ידי המד־ כויה הפדגוגית של משרד החינוך והתרבות". אכן, סקרן אני לדעת מה טבעה של ,,מרכויה" זו, ומה הם הליכי ההמלצה. האם היא ממליצה לפי מקור, או לפי התרגום, או שמא לפי המדיל, העורך, המעדכן?

אחמול נתנבה לאוזני שיחת שני סטודנטים. הסטודנטית אמרה: ,,זה כתוב יפה להתפאר, כמעט ראוי לד־ פוסי. צפויות לה אכזבות...

ספרים חדשים

מקור

שלום קרמר: תמורות בלשונו של דוד פרישמן

לשוננו לעם, קונטרסים עממיים ל־ ענייני לשון בעריכת ע. איתן, וכ. מרז, מחזור כ"ד, קונטרס ב' (רל"ב).

גבריאל פרייל: בתוך זמן ונוף

שירים מקובצים. סיכום ביניים לכלל יצירתו של אחד מן הבולטים במשר רירינו. הוצ' מוסד ביאליק, 285 עמ'.

דינה דושלובסקי: הבמריה של רוחי

סיפור, כובות וביטוי לפעוטות. ספ־ רית פועלים. 46 עמ'.

יהודה בריינר: עלית יהודי אפלט (ברוקו)

על פרשה מופלאה בתולדות קיבוץ גלויות. הוצ' ברית יוצאי פרוקו, 188 עמ'.

ד"ר משה ברינר: מבל הקמים

עורך: מרדכי אמיתי. תיאור גורלם של יהודי טרנסילבניה המשולחים ל־ השמדה — הוצ' ,,מורשת", ביתקשרות ע"ש מרדכי אנילביץ' ו,,ספרית פועלים", 212 עמ'.

שמואל אברמסקי: שופט ומלך והנהגת משה

לחקר ראשית השלטון והמלוכה ב־ ישראל. הוצ' קרית ספר בע"מ, ירו־ שלים, 50 עמ'.

ב. אביזי / ג. פרסקי: תולדות ישראל

חלק א', מהדורה מחודשת. הוצ' ,,יבנה", 186 עמ'.

בן פטלים ציפר קרית האמנים צפת

אלבום

אריה זקס: זה היה יופי

שירים. הוצ' ,,עבשיו".

משה עגב: שרשי יהדות ברורות והגדורש

אנתולוגיה לדברי אמונה, תפילה, תורה ומוסר. הוצ' ,,דון", 285 עמ'.

א. מ. הברמן: כתב, לשון וספר

עיונים בתולדות הכתב העברי, ב־ רורי לשון, כתבייד עבריים מצויירים, על מסורלים וספרי קבלה, התנ"ך ב־ ישראל ובעמים, פולקלור וכו'. הוצ' ראובן מס, 294 עמ'.

מאיים שניידר: שעת רצון

שירים. הוצ' ראובן מס, 83 עמ'.

תרגום

הלנה דויטש: בעיות בבחרות של גיל ההתבגרות

מחקר על מתבגרים בני זמננו בדרך לא שמרנית. הוצ' ספרית פועלים, 148 עמ'.

פרדריק פורסייט: תיק אודסה

רומפרסתה פוליטי היסטורי חדש ו־ עוצר נשימה, אשר עלילתו משתרעת על פני אירופה, אפריקה והמזרח ה־ תיכון. הוצ' שיו, שיו, שיו, 244 עמ'. 13 ל"י.

מכתב למורה מאת ביה ספר בארביאנה

עברית: עליזה נצר. מכתב מעורר־ ביה זה נכתב בידי שמונה נערים איטל־ קים מאזור הררי ניתח כמשך שנה המי־ מה של עניני תינוך. הוצ' ,,מסדה", 147 עמ'.

ד"ר ארתור ביזר: פיסיקה מודרנית

מבוא, יסודות ועקרונות. תרגם וערך דניאל יצחקי. הוצ' ,,יבנה", 227 עמ'.

ריצ'רד באך: ג'ונתן ליווינגסטון השחף

סיפור. עברית: נדלית יהודאי. הוצ' ,,בוסתן", 93 עמ'.

וירג'יניה הנדרסון: כמהותו של הטיפול

הגדרת מקצוע האחות בימינו: פיתוח תפיסה מקצועית־אתית; תיאור נרפי של תפקידי חברי הצוות, תכנית מי־ פול סיעודיות ועוד. תרגם: הדן רותם. הוצ' עם עובד, טפרית.

ק. דרנלאפ: מעלמיין לזה־ים

מאנגלית: יוסף עוזיאל. סיפורו של קצין זוטר על רקע זירת המרבר המע־ רבי. הוצ' ,,מערכות", 176 עמ'.

כתבי עת

מודיה — ה־ו'

ירחון תורני לדברי הלכה ומחשבה ובמאון לבעיות היהדות ולמתרחש ב־ עולמה שלתורה. עורך אחראי: הרב אברהם הלוי שר. יו"ל ע"י הוצ' ,,מר־ ריה", פ"ח עמ'.

קוות — 12

ירחון לידיעת העבר. העורך: יוסף אולינצקי, 27 עמ'.

מבע וארץ — מיו 2

כתב־עת למטבע ולידיעת הארץ. עורך: אברהם ארבל. במאון החברה להגנת ה־ מבע, 112 עמ'.

למי זה איכפת פרס למתפשי־החומר לדיסרטאציות — אלא בת־ תום התהגנות, קירבה במאקטיקה לנוכח הגדולה התהילה).

אני יוצא ממצב כזה: אתם כאלה, דגולים וכבירים? או קבלו בפרצוף את היומנים האלה, קרעי המחשבות שלפחות חלקן מופירות, מלים לא מחושבות, כאלה הבאות בקלות אל מתוח לעט, בלי בחירה, בלי התחשבות.

זוו גם מלחמה בעצמי: הרי אני אוהב את הגדולה ואת התהילה (גו, כמובן, לא במימדים תל־אביביים), אני מכיר גם קצת את המאקטיקות הנכונות (בין השאר מתוך ששקרתי על מאן ועל עגנון). אבל הרי לא כתבתי את ,,הר הקסמים" ולא את ,,תמול שלשום"? מה שמותר ליובים... או זוו זה, זאת כל הבדיחה! קחו... לתוך הפרצוף... וידויים של אלמותי (אתם עוד תקראו איך אני עושה סיפי)... ויש גם צניעות, כמובן, בשפע (כמו שכתב באירוניה התמים הזה, עמוס קינן).

(מכתב של תומאס מאן אחרי קבלת פרס נובל: ,,...איני האיש ששטוקהולם כזאת יכולה לסחרר את ראשו, הכול בשאר כמו שהיה וסכנת היתהרה יכולה לארוב לי רק במצב של מנוחה. העבודה עושה את האדם צנוע".)

ואף־על־פי־כן: ידידיה חבקין האלמותי, היקר mon semblable — mon frère — ... בוודאי הצרצה אותו, את הדגול הזה, ששלחה לו רשימות מכאן, מפלשתינא שלנו. אולי אפילו שמחת על המכתב הזה: תודתו של ,,הקוסם"! כן, זה דבר גדול — אך זה לא בשבילי. ידידיה היית יהודי גלותי.

(ואני כבר, קצת — mon dieu — ישראלי. תומאס מאן קצת מצחיק אותי, אבונו, יא חביבי, גדולים ממנו.)

חוץ מזה היית ידידיה חבקין, או היומנים שלך לא מצאו חן בעיני תומאס מאן. (האם ליהודים מותר להתוודות? לגר־ מנים — כתב פעם מאן — אסור ויהודים וגרמנים היו כל־כך דומים פעם — כתב פעם מאן).

וגם מעבר למתמס הגופי, היית ידידיה חבקין, כששלחה לו את ,,היומן" שלו שאול די בו, המבקר הצרפתי הדגול, הוא ענה לו לגמרי, לגמרי אחרת:

,,...מצינת את היומן האינטימיות, הסוג האישי ביותר. הוי וידוי לפסיכך ספרות יפה... צורת היומן היא אולי באמת צורה־ היצירה הטבעית לאדוני, כפי שגורם אנדרה ז'יד — כמה אדוני ראוי לקנאה בשל כך! שהרי זו הצורה המבהילה את האושר הרב ביותר, לא כן? יש בי כמיהה רבה אליה, לא פחותה מן המוף לאוביקטיביות..."

אוי, מאור, מכור. אני יכול להבין את השנאה־קנאה שעורר איש נאמר העים־הליכות זה (,,בורגני גרמני חביב" לפי הגדרתו השטנית) בלב סופרים כמו מוסיל ואפילו אצל בנו קלאוס. חביב האלים, בעל הסגנון, האיש הצגוע, האירוניסט האפולוני. מוסיל לא יכול היה לסיים שום דבר, על ,,האדם ללא תכונות" עבדו גלגולים, מזיקות, המודות — עד אינסוף. שום דבר לא התב־ בש... יסורים.

בודאי, גם למאן היו ייסורים. ארגגנים, שופנהאוריים, כאלה כמו בשמו של קובץ המסות שלו: ,,ייסורים וגדולה של רבי־האמנים" (Leiden und Groesse).

עכשיו באים אנשים ואומרים: מוסיל יותר גדול. מאן יצא מן האופנה. זה בודאי היה משמח את מוסיל. אולי חלם על כך. אילו היה בגן־עדן, כמו מאן (אבל הוא לא), היה אומר לו: אתה רואה, עמיתי, לא לעולם חוסן.

אבל מה יצא מהסיפוק הקטן הזה, נדבר גלויות: האיש הזה ידע לחיות. הספרים הללו — שלא אקראם שוב לעולם, כנראה — (פעם האחרונה שקראתי רומן של מאן — מתי זה היה? ארבע שנים?) — הם מהלכים גבוהים, טובים, מה יש לדבר. רב־אמן!

הגיע למרומי חוסר־התמימות ושם, סבורני, שוכן גן־העדן.

יורם ברונובסקי

דף יומן

20.2.73

קריאה אמיתית היא רק קריאתם של דברים הנוגעים לבשרך. מתוך אהבה או מתוך קנאה או מתוך זוה־כאהבה־קנאה.

למאן (תומאס) היתה צורת־חיים מעוברת, כל־כך מושלמת, להפליא. זה מה שתמיד מושך אותי בו. אני (כמה זה מצחיק!) מתקנא בו, לא בו כסופר (לא עד כדי כך זה מצחיק!), אלא בו כאדם ההולך ברחוב, בצעדים שלו, בצורת התוקה הרועות (הקוקוה־כפתה) שלו.

אני מתכוון (התכוונתי) לכתוב עליו משהו ארוך, היו לי המון זכרונות ורגיונות, זה הקשור עם שקידתי על הספרות הגרמנית, עם הבלמוס שאחז בי — לפתע, יום אחד, במערבב — נובאליס, ניצשה, ארנסט יונגר, הלדרלין, חיפוש בסילונים (כי הגרמנים הם באותם — הם הכי מעניינים בעולם, כלומר הם והיהודים, שני העמים הכי דומים שאפשר לתאר).

העמדתי לי את הטור הנכבד הזה בכריכות־בד על המדף לפני: בודנברוק, הר הקסמים, פליקס קרול, יוסף, פאוסטוס...

לא, אני כבר יודע — לא יהיה לי כוח לקרוא את זה. יותר מדי צורה וסגנון. אפשר יהיה להתפוצץ. או את הדבר הארוך לא אכתוב.

אבל אעיין בצורת־הורימה שלו בעולם, בין הבריות וביני לבין עצמו, אבלוש אחרי הניסוח כשהוא מתוכה וכשהוא הולך להתרחץ בים ואחר־כך מתגנב בתגובות יפות... מאן האמן, המסור, (כך הייתי מתרגם את ה־ Hochstapler ה,,נוכל" של התרגום המקובל הוא רצוני מדי). אקרא את המכתבים שלו.

המכתב הנוגע ביותר — מן ה־29 ליוני 1934 — ,,לידידיה חבקין". ההערה בסוף הכרך אומרת: ,,ידידיה חבקין (1903—1948). בשנת 1922 עלה עם הוריו מטינבן לפלשתינא, כתב גרמנית, עברית ואנגלית. נהרג במלחמה הישראלית־ערבית." לא די בכך. המכתב עצמו — גם אם לא יכול היה, בעצם, להיכתב אלי — נוגע בבשרי.

,,אדון נכבד! (...) במשך הזמן הזה עיינתי ברשימותיו. אני רוחש כבוד לתשוקות ולכמיהות המבקשות לעצמן ביטוי אמנותי בהן (לעתים קרובות בתוצאות ביניות) ודווקא כבוד אנושי זה גורם לי שלא לרצות לראות את הדפים הללו בידיו של פסיכואנליסטיקן. הנני להודרד כפני ראיית האסופה הזאת כ,,יצירה כבירה". והיה זו רמיזה עצמית. הוידויים, התלונות, קריאות הייאוש, וההתלהבות המפליאה המקובצות כאן — עדיין אינן יצירה, אין להן כל קשר עם אמנות וספרות, כיוון שהוסר לאדוני הויסטאנט ויכולת העיצוב, חירותו של האמן. רשימותיו של אדוני המעוברות כיד ליד עשויות לעורר אהדה של אנשים החושבים חושים באותו דומה, אך גם במובן הגבוה יותר וגם במובן הפראקטי אין הן ניתנות לעיכול בשביל העולם ובשביל בני־האדם. זהו חומר־גלם ולא יצירה. אלה הרשימותיו האלה דעותי. אם יש ברצון אדוני להיות אמן, עליו למצוא דרך מן הסגירות של היומן אל החירות הצורה. בזה רצוי גם כתב־היד עם ההערות. הריני מאחל לאדוני כל טוב. בכבוד, תומאס מאן".

המכתב... לא, אני לא הייתי שולח לתומאס מאן את ,,הד־ דויים, התלונות, קריאות הייאוש וגו'" שלי ומסתכן בקבלת מכתב כזה. הידיעה שלי מ,,הצורה וחירותו של אמן" (או במלים אחרות ,,מספרות והאמנות") נושאת אופי פרובוקאטיבי ולא דפד סיבי. היומן שלי לועג ל,,יצירה כבירה" והוא באישהו מקום תוצר של ,,יצירה הכבירה" שצומחת מסביבי: הפטפלים הגדו־ לים המכובדים הספרותיים, השירה הדגולה, הפרוזה שכבר יכולה למרוד בעגנון. (עגנון ומאן — לא זיקות ספרותיות —

ECOLE DE PARIS

השבוע הצעות תמונות שמן:

- קרמן KREMEGNE נוף
- קרס KARS עירום
- אברדם ÀBERDAM רקדניות
- פרסמן PRESMAN נוף
- מישונז MICHONZE קבוצה
- ליטוגרפיות: שגאל, דלי, אבל פן, שטיינהרדט

הדפי עץ ונחושת: פינס, פיכה, משה גת, כמואל כץ

רוז Rooz גלריה לאמנות

סמטת בית השואבה 1 (פינת אלנבי 94) תל־אביב, טל. 613924

שעות עבודה: 9.30—13.00, 16.30—19.00

תצוגה מתמדת של ציורים מעולים

האשה הגדולה מן החלומות

רומן חדש מאת: יהושע קנז

עניני — דיירי בית משותף לבני עדות שונות בהם ארציים גשמיים ובעלי התאווה ובהם התמהונים בודדים ונפגעי נפש ועלילות חייהם היומיומיים. ריאליזם דק ועדין.

6.80 ל"י

הוצאת דביר

הוצאת עקד מודיעה:

ניתן להשיג את שירי המשורר הרוסי הגולה

יוסף ברודסקי

,,עקידת יסאק"

בתרגומו העברי של עזרא זוסמן בכל חנויות הספרים ההטובות

מוזיאון תל־אביב

אודיטוריום ע"ש ליאון ומטילדה רקנאטי

מוצ"ש 10.3.73 בשעה 8.30 בערב

השלישיה הישראלית

ד. הקסטר — פסנתר
מ. ברויאר — כנור
צ. הראל — צ'לו

שלישיות מאת בטהובן (,,הרוחות")
מרטינו ובראהמס (אופוס 8)

כרטיסים בקופת המוזיאון וב,,אוניון" ת"א, רח' דיזנגוף 118

ספרית פועלים — ספרים חדשים

ראובן בן־יוסף

הדרך חזרה

רומן ביכורים. רעננות וקסם שבסיפור אהבה המתרקמת על אדמת ניכר ומגיעה במסע הרפתקאות של גוף ונפש אל חופיה.

מיכל סנונית

שפתיים לעשות דבש

אסופת שירים שלישית של המשוררת, לאחר ,,עינים בראי" ו,,שירים ואוהבים". לירויקה מעודנת, בקולה האישי, היהודי, של מיכל.

ו. פוקנר

הקול והזעם

עברית: רנה ליטווין

לראשונה בעברית יצירת המופת של וויליאם פוקנר, מגדולי הרומאן של המאה ה־20. עגינה, שקיעתו של עולם כמגולם בתולדות משפחה אחת בדרום ארה"ב, בראשית המאה. היודע נודע בצורתו וסיפור המצטיין באנושיותו.

אגודת מפיצי תודעת האצ"ל

פרס על שם

סגן שב"י - יעקב מאור

רופא צוללת ,,דקר"

אגודת מפיצי תודעת האצ"ל

מודיעה בזה על

הפרס על שם ד"ר שב"י־יעקב מאור

לשנת תשל"ג

א. הפרס יינתן לפי המלצת חבר השופטים בעד יצירה ספרותית (בסיפור, שיר, רשימה או חיבור עתונאי) על נושאים הקשורים בכיבוש הים העברי הדברות גלין ומצולותיו. כתובה עברית, שעדיין לא ראתה אור או שפורסמה לא לפני ה־24.2.1972.

ב. אין הפרס ניתן ליצירה שכבר זכתה בפרס אחר.

ג. הפרס הוא בסך —.1.000 ל"י וחבר השופטים רשאי לחלקו גם בין מספר מתחרים.

ד. את היצירה יש להגיש להועדת הפרס עד ה־27.3.73 בדואר רשום, בחמישה עותקים כתובים במכונת כתיבה (יצירה שפורסמה אף היא ב־5 טפסים).

ה. הפרס יינתן בפומבי ביום 17.5.73, השבוע בו הל יום ההולדת של ד"ר שב"י־יעקב מאור.

ו. הכתובת להגשת היצירה: פרס ד"ר שב"י־יעקב מאור, לחבר השופטים תל־אביב ת.ד. 23178.

חידון סמליס

ראה מוסף הארץ עמ' 6-7

פענח את הצופן [26]

להלן פעולת כפל רגילה, אלא שבמקום ספרות רשו־מות בה אותיות, שכל אחת מהן מייצגת סיפרה מסויימת. גהה לפענח, על דרך ההגיון, איזו סיפרה מייצגת כל אות. אחר־כך, רשום אותיות מתאימות במקום הספרות בשורה למטה. הן תצטרפנה לפתגם דני.

ל מ ג ד ל
ז ק ב
ז כ ג ק ד כ
כ מ ל ה ק ב
ה ה ד מ ק
ז ב מ ק ז מ ש כ

הפתגם: 6°6 681ח 30 628°ס 8א

3194 81ח 0°ס6 6°6,2756

הפתרון בשבוע הבא

פתרון פענח את הצופן 25

„בני אדם מוצאים בבריאתם הקפים אותם נפש, אבל הם אוהבים את המקומות הקדושים ומכבדים את אלו אשר הם רצויים".

(פיודור דוסטויבסקי)

לחץ בפסטיבל

יד השבוע: כחולק דרום. הכל פגיעים.

צפון
♠ Q 10 5 4
♡ A Q 10 6
◇ —
♣ K J 8 3 2

מערב
♠ 7 2
♡ K 8 4 2
◇ Q
♣ Q 10 9 7 5

מזרח
♠ 8 3
♡ J 7 5 3
◇ 10 9 6 4 2
♣ A 4

דרום
♠ A K 9 6
♡ 9
◇ A K J 8 7 5 3
♣ 6

ברידג' / מאת ב. לשר

האירוע האחרון במסגרת פסטיבל הברידג' הבינלאומי השישי ביש־ראל היה כפגש קבוצות האמנים, בה התמודדו 14 קבוצות. התחרות זו נצד־כה באטמוספירה של כתה רב כאשר בחורת הצעירים של ישראל (עד גיל 27) מובילה ברוב שלבי התחרות. אולם דווקא בסיבוב האחרון כמעט קבוצת הצעירים והבכורה נפלה ב־ידי הקבוצה המעורבת של (1) גבי מוקוס — בן נחום — אכסדברג — ד"ר קרקובסקי — זיידמן וגב' ברוכ־נר שהקדיכה את (2) רומיק — לב — וליגמן — לבנהאר — בירמן — גיבנבורג (צעירים) ואת (3) האיטל־קים אבהאלי — פרנדי — רומגו — לביקיו.

היד שלפניכו איפשרה לקבוצה ה־מנצחת להשיג מקסימום נקודות ב־מפגש נגד הסקוטים. ברוב השולח־נות הגיעו צפון־דרום לחוזה סופי של „6 ספייד", אולם רק ויקטור בן־נחום (דרום) הצליח לבצע את ה־חוזה הקשה באמצעות טכניקה נאה.

כמערב התחיל את החוזה עם ה־10 קלאב, וה־J קלאב כחוכם בלקח עלידי ה־A קלאב של מזרח. מזרח חזר בקלאב שנלקח בדומם עם ה־K קלאב, בעוד הכרוז מכליך דיאמונד נמוך. בדרנחום חשש מחלוקה גרועה של קלפי הספייד והבנע מלכטות ל־בצע את החוזה באמצעות טכניקה של היתוך צולב. הוא משך פעמיים ספייד עם ה־Q ספייד בדומם ועם ה־K ספייד ביד, ושיחק דיאמונד נמוך בידו.

ה־Q דיאמונד של מערב נתוך עם ספייד בדומם, והכרוז הניח כי ה־Q דיאמונד היה קלף בודד בסידרה זו ביד מערב. הכרוז תתך קלאב מ־דומם עם ספייד גבוה ביד ומזרח השליך הארט גבוה. בדרנחום משך את הספייד האחרון, המשיך עם שני לקיחות גבוהות בדיאמונד. ב־שלב זה נראו הידיים כלהלן:

דומם
♠ —
♡ A Q 10
◇ —
♣ 8

מערב
♠ —
♡ K 8 4
◇ —
♣ Q

מזרח
♠ —
♡ J 7
◇ 10 9
♣ —

כרוז
♠ —
♡ 9
◇ K 8 7
♣ —

הכרוז שיחק את הדיאמונד הגבוה מידו. מערב הוכנס למצב של „לחץ" הוא באלץ לשמור על ה־Q קלאב כנגד ה־8 קלאב בדומם, הוכרח ל־השליך הארט נמוך. מהדומם הושלך הקלאב. כעת שיחק בדרנחום את ה־9 הארט. מערב שם הארט נמוך ו־הכרוז עקף בהצלחה עם ה־Q הארט של מזרח, ה־10 הארט בדומם הנב־בה להביא את הלקיחה ה־12 המנב־רת בביצוע החוזה.

תחרות גביע אדלר

התחרות הארצית לקבוצות על גביע „אדלר" ז"ל היערך היום וכחור ב־מלון „דיפלומט" בירושלים. התחרות מתחילה היום בשעה 16.30 אחה"צ ובה יתמודדו קבוצות מכל חלקי ה־ארץ. התחרות התקיים לפי שיטה „התנועה השוויצרית" שכה הצליח־חה במסגרת תחרות הקבוצות המנ־כיות בפסטיבל הברידג' הבינלאומי.

הצעיר הנצחי ושמו פאול קרס

שחמט / מאת משה צ'רניאק

הוא „בסך הכל" בן 57. ויעגם שהשחמטאים גדולים שכרם נשמר את זירת השחמט התחרותי אף כהיותם בני 60 ויותר מזה (בויתרוק, רשבסקי). אך מה שמפליא אצל קרס אין זו רק רציפות השיגי התחרותיים, כי אם בעיקר סגנון משחקו שנשאר רענן, לוחם ושאפתני, בדיוק כפי שהיה לפני 40 שנה, בראשית הקריירה השחמטאית שלו.

רוב השחמטאים הקשישים, משהגיעו לעמדה עדיפה בשחוק, נוטים להבטיח לעצמם יתרון זוטרי כלשהו, אותו יוכלו לממש בסיום טכני, תוך ניצול הידע הנסיון, קלפיו והתוקים של השחמטאי הוותיק. לא כן קרס. נראה במשחק הבא איך הוא מוותר פעם על זכיה ברגלי ופעם אחרת על זכיה ב„טיבי" וחותר לנצחון סו־טאלי בלי לאפשר ליריבו הפוגה ר־לו קצרה ביותר.

לבן: קרס
שחור: ופסורינן
טאלין, מרס 1973

1. ד4, פ6; 2. ג4, ר—ה7; 3. פ—ג3, ד6; 4. ר—ז5

בסע בלתי מקובל, שיכול אמנם להביא, אחרי 4... פ—ו6, לגרסה הי־אורדית ידועה.

4... ג5; 5. ד:ג5, מה—ג5; 6. מה—ד4, מה:ג5

אילו ידע הטורינן עד כמה יקריעו הפרש ג3, היה ודאי מוסלו, אם כי אינה שהמטאי מודרני יסכים להח־ליף את רצו המוצב ב„פיאנקטו"!

7. פ—ד5!

כאיים לזכות במלכה: 8. ר—ה3, מה—ג6; 9. ר—ב5. משום־כך אסור לזכות ב־ב5.

7... ר—ה5; 8. ה4, פ—ד7; 9. ב—ג13, פ־ד—ו6; 13

כבבו של השחור היה מעשיק רצו, ללא הפרש ד5, התחק אותו. 10... ס5;

מסע 11. ב4 ומוצבו, מאיים ה־ר—ה5 הפרס־כו מה—ב4. עם זאת כמוליש את הנקודה ב5 ומשאירה בידי הלבן.

11. ר—ה3, מה—א5; 12. פ—ה2, מה—ב8; 13. פ—ו4, פ—ב5; 14. פ—ב5, פ:ד5;

עדיף 14...ר:ד5, 15. ג:ד5, פ־י—ד7: לחזוק הנקודה ב5 ולמניעת ה־פריצה ה5.

15. ג:ד5, ר—ד7;

השחור מקריב רגלי, הוא מקוה להשיג, אחרי 16. ר:ב5; ג:ב5, 0—0; סיכויים לתיקו, הודות לשני רציו ולפיתוח כלים עדיף. אך קרס איננו מסתפק ביתרון קל. הוא מקריב „טיבי" ופותח בהתקפה.

16. ג:ב5!, ר:ב5; 17. ו4, ה:ו4; 18. פ:ד6+, מ—ו8; 19. פ:ה7!, ר—ה6;

אחרי 19... מ:ה7; 20. מה:ד7+ המלך השחור נקלע לרשת מט. עתה, מאיר השחור את ה„טיבי" ומוכן להשאיר בגרעון שני רגלים ובלבד שיבטיח קווי פעולה לכליו. ושוב דוחה קרס את הזכיה ביתרון חמרי ומפתיע, תחת זאת, יוזמה מתמדת.

20. פ—ו5!, ר:א4; 21. ר:ב5+, מ—ו8; 22. ב4, ר—ב3; 23. מה—ד3, ר—ד7;

כמובן, לא 23... א:ב4, כי אז 24. מה:ב4+! ובעקבותיו 25. ר—ה4+. כמרכן, אסור 23... ר—ב7 בשל 24. מה—ה4+.

24. פ:ה, מה—ה4;

השחור אבוד. לקיחת הפרש תביא למט תוך מספר מסעים.

25. פ—ה5, מה—ה5+; 26. מ—ה3, מה—ב2+; 27. ר—ב7, ר—ו6; 28. מה—ד3+, מ—ה7; 29. מה:ב7+, מ—ו6; 30. פ—ה7+, השחור נכנע.

תחבולות

הי' מספר התחבולות מכל הסוגים.

משאלתו של שחמטאי

מה לא עושים כדי להכתיר רגליו האלוף ההונגרי החדש מוכן לא רק להקריב תוכו אלא גם לאפשר ל־יריב התקפה מסוכנת, כל זאת כדי להבטיח את הכתרת הרגלי ג'.

סיום משחק מס' 802

אליפות הונגריה, 1973
סבולצי

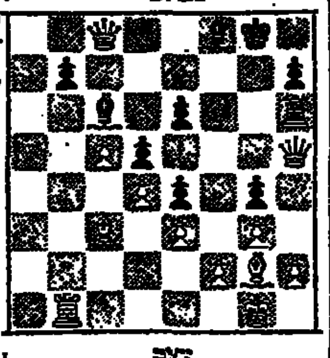

בילב

29. ב:ב6, ר:ג2; 30. מה:ב6, מה:ה2+; 31. מ—ו1, ב—ו2; 32. מה—ב8, ה5; 33. מה—ה5!

התחבולה סיקנטית של משא : הק־רבת מלכה אמת על מנת להכתיר מלכה אחרת.

33. ר—ו3, 34. ... ; 35. ... ; 36. ... ; 37. ...

לא מספיק 37... מה:ו3+; 38. מ—ו1, ה3; 39. ר—ה1 והלבן זוכה. 38. מ—ה8+, מ—ו7; 39. מה—ד7+, מ—ו6;

לא 39... מ—ו8; 40. ר—ג4+, 40. מה:ה6+, מ—ה5; 41. מה—ה5+, מ—ו6; 42. מה—ה1+, מ—ה5; 43. מה—ה4+, השחור נכנע.

היתכן כי הלבן זוה בעמדה הסו־פית עת שביצע את מסעו ה־133?

חסימה עצמית

במסע האחרון של השחור (צ־א—ה3) נראה קליע למטרה. המלכה הלבנה — עומסה ומקיפים; אם תי־סג ל־ה3 או צ—ה1+, אין ללבן ברירה אלא להכות ב־ה8. ואז יבוא מה:ה5 עם התקפה כפולה ולכאורה — זכיה בטמפו חשוב.

כל זאת לפי תכניתו (המוטעית) של השחור. ומה קרה במשחק?

סיום משחק מס' 803

נערך באינדונזיה, 1971
סיבאלדי

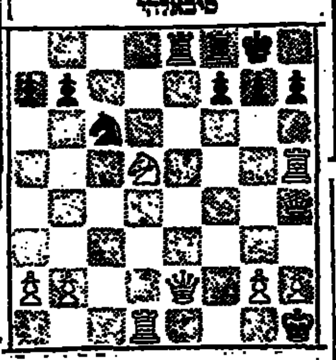

סבאנוב

1. מ:ה8!, מה:ה8; 2. פ—ו6+!! מרחיק את הפרש השחור מלהגן על המשבצת ה7 וכופה על יריבו „חסימה עצמית" משעשעת.

2... פ:ו6; 3. מה:ה8+!, מ:ה8; 4. צ—ה8×.

שחמט בישראל

אברהם נוימן — אלוף צה"ל 1973. אליפות צה"ל לחיילים נס־תיימה בנצחונו של נוימן עם 9½ נקודות כתוך 11 משחקים (ללא הפ־סד). שני האמנים העוזרים שהשת־תתפו באליפות זו — ברוס ופרידמן — צברו 9 נק' כ"א. אחריהם: א. לב 7½, סלודקין וציינר 7 כ"א.

החלה אליפות תל־אביב. 22 שחמטאים ובכלל זה 8 אמנים מת־מודדים באליפות תל־אביב לשנת 1973. התחרות מתנהלת לפי השי־טה השוויצרית (11 סיבובים). בסי־בוב הראשון נרשמו כמה הפתעות: שלושה אמנים הפסידו (מלאכי ל־קופלוביץ, סמילוכיגר לגלזמן וסט־מק לאון) ואחד נחלץ במזל לתיקו (כריב עם סיקלגי). שאר התוצאות: בנין ניצח את מסיאן, כך אף פ־לאם, בנק את כובא, ציסקוב את כרמלי, הרוזי את גרוסמן. המסי־חקים: קלדור — בירנבוים, כנבוי — צנור נסתיימו בתיקו.

ידיעות בקצרה. ברחבי הארץ נמשכות התחרויות רבע הגמר. ב־מועדון „רסיי" ת"א, אחרי 6 סיבו־בים: שטרנברג 4 (1), ולפינגר 3½ (2); במרכז הנוער, ת"א 5 סיבובים): לצוב 3½ (1), בורשטיין 3½, אאופין 3(1); מועדון „לסקר" חיפה (7 סיבובים): הררי 5½, אב־דרמן 5 (1), קלאוזנר 4½; נתניה (4 סיבובים): דוד ברנשטיין 3½, ארז, אלצגר 3; מעברות (3 סיבו־בים): גולדמן, בדיאהרן 3 ● ב־אליפות ההתיישבות העובדת ניצח יעקב ברנשטיין עם 9½ (מ־11). אחריו: ספקטור 8, איציגסון 7 ר־שד ● גמשכים משדרי שחמט ב־טלוויזיה הלימודית. בשבוע הבא ישודר השיעור ה־22 (ביום א' רד', בשעות 4.30 — 5), הופיעה הוברת ד' מסידרת הגברות־עזר לכשודים.

בעיה מס' 716

ג. יקובציק 1971

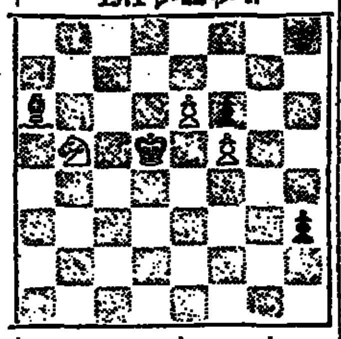

הלבן מנהיל וכופה תיקו

בעיה מס' 717

ל. בולוב, ג. קוטאלנקו, 1971

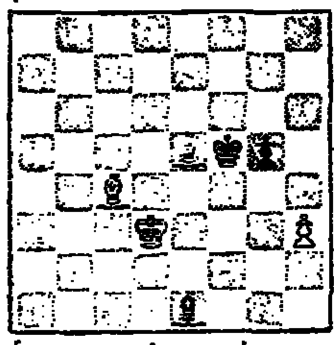

הלבן מנהיל ומנצח

פתרון בעיות

[illegible]

שחמט בעולם

התחרויות הבין־אזוריות פי־צול התחרות הבין־אזורית לשני ב־תים שווים (במקום תחרות אחת עם 24 משתתפים — שתים, בנות 18 שחקנים כ"א) הגבירה את המתח לקראת שני התחרויות שכן עתה עולים מכל אחת מהן שלושה ה־ראשונים בלבד. 26 רבי אמנים ו־10 אמנים בינלאומיים שובצו ל־שני הבתים בהתאם למספריהם ה־„סריים" במד־כושר העולמי. הרי הרכבם של שני הבתים (בסוגריים — מספרי דירוג ברשימת אילו):

לניגנגראד (יוני): סאל (2655), קרסוב (2645), קורצ'נוי (2635), לרסן (2620), היבנר (2600), גלי־גוריץ (2595), טיימנוב (2595), ביי־רן (2570), סמייקל (2570), קוזמין (2565), טוקמאקוב (2560), אולמן (2550), ראדולוב (2510), קינגמארטס (2480), רודקאבינה (2460), טורה (2430), קוליאר (2400), אסטיבט (2385).

ברזיליה (יולי־אוגוסט): פורטיש (2645), פולוגייבסקי (2640), הורט (2610), קרס (2605), סמיסלוב (2600), שטיין (2600), גלר (2585), פאנו (2580), מקינג (2575), ליד־בייבין (2570), סבון (2570), ר־שבסקי (2565), איווקוב (2535), גיד־רביד (2530), הוג (2445), כבן (2405), ביאנס (2395) ועוד מש־תתף אחד מן האיזור ה־10 (2365).

בסך הכל משתתפים בשתי ה־תחרויות 12 נציגי בריה"מ, 4 מיו־גוסלביה, 2 מארה"ב, 2 מארגנטינה, 2 מציכוסלובקיה ו־1 מכל אחת מ־ארצות אלה: הונגריה, ברמניה ה־מערבית, דנמרק, בולגריה, רומניה, גרמניה המזרחית, ברזיל, שוויץ, קובה, פיליפינים קובה, ישראל, קו־לומביה ונציגה של איזור האוסטרלי שטרם נקבע.

ידיעות בקצרה. אחרי ההולה כושלת טיימנוב התאושש וניצח ב־אליפות לנינגראד (9 מ־14) כש־אחריו: ב. צייטלין, לוקין, בוכבן עם 8½ כ"א. באותה התחרות בזל קורצ'נוי 5 הפסדים וסיים במקום 8—9 ● תחרות בינלאומית וחשובה נערכת עתה בטאלין, בירת אס־טוניה. התחרות כשתייכת לדרגה 11 וארבעה מבין משתתפיה הם בעלי רנקינג 2600 ומעלה (ספאסקי, טאל, פולוגייבסקי, קרס). אחרי 8 סיבובים מוביל טאל עם 7 נקו־דות (1). אחריו: קרס 6, ספאסקי, פולוגייבסקי 5½ (ארבעתם טרם הפ־סידו משחק כלשהו), ברונשטיין, נאי 5, אנדרסון, באלאשוב, פליגר 4 כ"א, ועוד ● בנצחונו של גלר נסתיימה התחרות הבינלאומית ב־בודפסט. הוא צבר 10½ נק' (מ־15). אחריו: קרפוב 9½, הורט, סאבו, וג־אניאן האדוריאן עם 8½ כ"א ● ב־קובה נערכת עתה התחרות המסור־תית לזכרו של קאפאבלנקה. אחרי 7 סיבובים: סמיסלוב, דונר 5½, אולמן 5 (1), ס. גרסיה 5, מארוביץ' הסוביטיים סבון וקוזמין היוגוסלבי דמיאנוביץ'.

צבעונים בבולי הולנד

בולים / מאת שמואל שלום

אחד מפרסי הייצוא החשובים ב־יותר של הולנד הוא צבעונים (טו־ליפים) ופקעות, הצבעונים נחשבים לצמחים לאומיים של הולנד. פקעות הצבעונים הראשונים הובאו להולנד מטורקיה בסוף המאה ה־16 על־ידי קלוסיוס ואן באסבקה.

הדואר ההולנדי ינפיק ב־20 ב־מארס בול־זכרון בודד לזאן באטבקה, בערך נקוב 25 סנט, על הבול קטע מטוה טוליפים הבצבעין בצב־עוניו. הבול כתבנית־אופקית צויר בידי מר קרל קרויזן כמרדה ונדפס בצבעי כתום, אדום ושחור על נייר פלאורסצנטי לבן ללא סימני מים, בגליונות בני 100 (10×10) בולים כ"א, במפעלי אנסחדה בהרלם שבהולנד.

ערים עתיקות בבולי יוגוסלוויה

בהוצאת כארס ינפיק הדואר ב־יוגוסלוויה סדרה בת שיטה בולים בערכים שונים שציוריהם מתארים מראות־נוף כערים עתיקות. הבולים מצטיינים בחן רב ובביצוע בראפי נאה.

על הבולים בתבנית אופקית ובגו־דל 31×43 מ"מ, נוף הערים נובי־סאד, זאגרב, קוטור, בלגרד, ספליט וקרני. הבולים צויר בידי אנדרי מילגקוביץ' ונדפסו בערכים ובצבעו־ית הבאות: 0.50 דינר — נובי סאד — 1.4 מיליון עותקים; 1.25 דינר — זאגרב — 1 מיליון עותקים; 2.50 דינר — קוטור 1 מיליון עותקים; 3.25 דינר — בלגרד — 800 אלף עותקים; 5.00 דינר — ספליט — 600 אלף עותקים; 6.50 דינר — קרני — 180 אלף עותקים.

אלי אלי למה שכחתנו

לקראת חג הפסחא הנוצרי ינפיק הדואר בסורינאם סדרה בת חמישה בולים, עם ערך מוסף לטובת מוסדות

לצד. נושא לציור הבולים, פרקים מחיי ישוע כגון: הגליבה, סבילת הצליבה. על הבול המתוכת „אלי אלי למה שכחתני" באותיות לאטיניות.

הבולים בתבנית כלבנית־אנכית ב־ערכים 1+10, 8+15, 10+20, 12+25, ו־15+30 סנט. הם צוירו בידי פ. הסטילר כבבגרוף בהולנד ונדפסו בכבגיה ג. הריבריעק. הם יוכנסו ל־שמוש ב־4 באפריל.

עוד בולי קופרניקוס בפולין

הדואר הפולני שוב הנפיק בחוק פברואר סדרה בת תבעה בולים בערכים שונים המתארים דיוקנאה בהקופות חייו השונות של קופרני־קוס על פי ציורי אבנים שונים.

בעיקר כסלוזר המאה ה־16. הבולים צוירו בידי ה. חיליבסקי בדפסו אבל הבדפים הממשלתי בוורשה, בערכים 1.00, 2.70, 4.00, 6.50 ז'לוטי.

גרנדה מרכז השיט

הדואר של גרנדה הנפיק סדרה בת ארבעה בולים בערכים 25, 35, 60 ו־70 סנט, הבראים דגמים כגון

של כפטיות וכן מראה כללי של בכל הרכבות. גרנדה כבגה להיפך לכרכז קים עלכי בכפרטיות.

אמיר
פלסטיקה מעוריות בע
מרכז חיפה ת.ד. 2070 חיפה, 05

פרויד ובנו בונים
טל. 58627

הדירה לכל הח
דירות פאר בכל הגדלים
הנויות ומשרדים ברחבי תל־א

דירות בנות 3 חד' ברח' נהלל 12 ובדיזנגוף 279	דירות פאר בנות 5½ חדרים ברופין 22	דירות 3 ברח'

המשרד ברח' בצלאל 24 ת"א, בין 4—6
פרטים

דרוש
מכבש הידראולי מ
לכוח של 200—300 טון
מרחק בין העמודים 1.30 מ
בהצעות נא לפנות אישית, בין השעות
אל:
רפאל
אבזרי צנרת ומיזוג
תל־אביב ...

באמיר קבוע עד 20 במרץ 73
משכנתא גדולה, ללא הצמדה
שלם
140.000 ל"י
ולא יותר!

ותקבל דירת 3½ חדרים והול, 103.5 מ"ר בשכונת המגורים החדשה המודרנית
נוף תלפיות
מעליות, כרי דשא, חנות פרטית, חימום וגג מרוצף.
קנה עוד היום במחיר קבוע ללא שינוי

הפרויקט הגדול של חברת
עובדיה לוי בע"מ
רח' שמאי 8, טלפון 02—228860

הצעת השק
מוזמנות הצעות למשא ומתן
בדבר מכירה של בית
ברמת חן, כביש הש
המכיל 24 דירות בנות 3½ חדר
עם מסבת, חדר אמבטיה, מרפ
הדירות מושכרות לדיירים בהתי בנ
בדבר פרטים נוספים יש לפנות אל
השתתפויות בבנינים בישראל בע"מ — פנויי ה
דרך פתח תקוה 44 — טלפון 33151—03, ת
אין ההתחייבות לקבל הצעה כלשהי

הודעה בדבר מכירת ה
האפוטרופוס הכללי ירושלים, החוב יחידה הצעות לקניית מהפר אופני (טרקטור) הוצ־דגם 5000.
את הטרקטור ניתן לראות במוסך ... אזור התעשיה תלפיות, ירושלים. פרטים נוספים ע"י פניה למר שבאול זיו או למר אביר בבירור הכללי טלפון 226311 בשעות העבודה (בצרב
הצעות אפשר להגיש במעטפות סגורות ... לא יאוחר מיום 18.3.73.
א. גרוספל
סגן האפוטרופוס

מועצה אזורית מרחבים
צומת מרחבים, ד.נ. נגב, טל. ...
מכרז מס' 50/1973
סלילת כביש פנימי במושב בטח
1. המועצה האזורית מרחבים מזמינה בזה הצעות ב
2. הוכניות ומפרט כמו אפשר לקבל כל יום ב הרגילות במחלקה הטכנית בטלפוני המועצה אשר לא יוחזרו.
3. תנאי התשלום: ... 60% לביצוע בשלבי העבודה ... והיתרה כל העבודה בשיעורות ...
4. הצעת המחירים תבוצע ליום 15.3.73.
5. את ההצעות יש להגיש לא יאוחר ביום ...
6. להצעות יש לצרף ... 10% ערבות בנקאית ... להבטחת הקיום ההצעה ... אישור ...
7. הפרויקט הנ"ל חייב להסתיים תוך 150 יום ...
8. המועצה אינה מתחייבת לקבל את ההצעה הזולה או הצעה כל שהיא.
יו"ר המועצה

3½ חדרי משרד למכירה
(אפשרות 2 חדרים + 1½ חדרים עם כניסה נפרדת)
בבנין הראשי לפ"ת
לפנות: שדמות עמדי, טל. 781259 — 785058; בערב — 924505

הודעה
למחזיקי 5% אגרות חוב
1978 — 1987
הריבית שמועד פירעונה חל ביום 31 במרץ 1973 על 5% אגרות חוב 1978 — 1987 תשולם כלהלן:
למחזיקים באגרות חוב למוכ"ז
התשלום ייעשה כנגד הצגת תלוש מס' 6 על ידי סוכני התשלום בבנק לאומי לישראל בע"מ במשרדו הראשי בתל־אביב או באמצעות סניפיו או באמצעות כל בנק אחר.
למחזיקים באגרות חוב רשומות על שם
התשלום ייעשה בשיק במישרין על ידי החברה לפי הכתובת שבהודעה הרשומה של המחזיק באגרות חוב. מחזיקים באגרות חוב אשר שינוי את הכתובת שלהם ולא הודיעו לחברה על השינוי חייבים להודיע מיד על הכתובת הנכונה לחברה לפי ת.ד. 212 ירושלים.
הפנקסים של אגרות החוב ייסגרו מיום 16 במרץ 1973 ועד 31 במרץ 1973.
בהתאם לתנאי ההנפקה, הריבית תשולם לפי שיעור של 7 אחוז בניכוי מס הכנסה בשיעור של 25 אחוז בלבד.
מפעלי ים המלח בע"מ
מפעלי ים המלח בע"מ

הידעת כי
גם אתה
זכאי להנחה ניכרת מדמי המנוי
ראה מודעה בעמוד 21
הארץ

כור מתכת בע"מ
מכריזה על מכירת
מפעל מנועי רמלה
כעסק חי
GOING CONCERN
אך ללא הרכוש דלא ניידי
המעוניינים יפנו לכור מתכת בע"מ
אגף הפרוייקטים, טל. 855143, (03)849111

בעת"א אין פיטורי יעול

מאת יהודית וינקלר

„הקמת מינהל הרישוי לא תהיה כרוכה בצימצום מספר העובדים"

כמה להתאמץ?

שיפור תנאי הפרישה

עיבוד רישוי מרכזי

בית־חולים שיבריא את צפת

מאת נחמן פביאן

עדיין לא נפתרה בעיית כח־אדם בביה"ח הממשלתי החדש

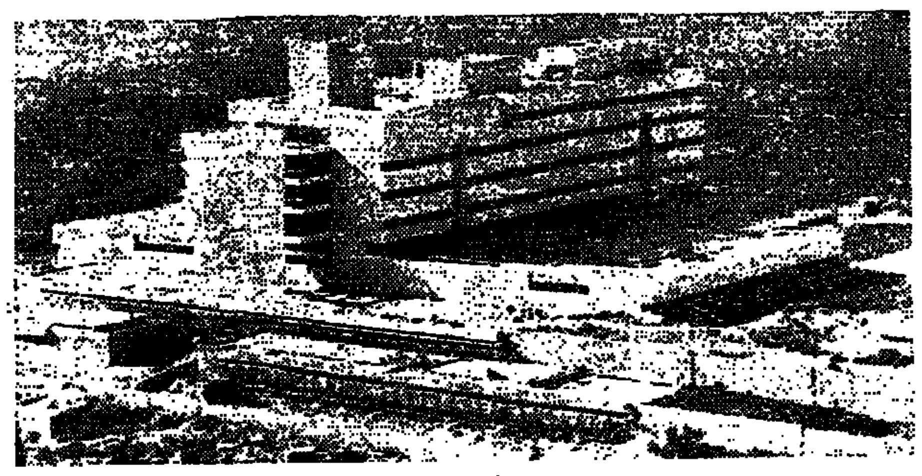

בית־החולים החדש בצפת

בעיית כח אדם

עורבים בנגב

מאת עוזי פז

גוזלי עורב חום העורף

מה בין קבר זנב לחום עורף?

העורבים ואליהו הנביא

למשוך צעירים למפלגה

מאת חביב כנען

ראיון עם מאיר תלמי, המזכ"ל החדש של מפ"ם

פעילה בין העדות

אכזבות הדור הצעיר

השפעה של הכרעות

סרטים בגשם

כיצד יפעל הדראיב־אין — קולנוע למכוניות שיפתח מחר

מאת יוסף שריק

אפשר לחזות בסרט גם בגשם

הצגות למשפחה והצגות רק למבוגרים

גזור לפי הקו הרציף, קפל לפי הקו המנוקד, הדבק ושלח ללא בול ובמעטפה.

דמי הדאר שולמו ע"י המוען בסניף הדאר הראשי ברחוב פלנקר תל־אביב, אשור 6205

לכבוד
הארץ
מחלקת ההפצה והמנויים
ת.ד. 233
תל־אביב — 61000

9/3/73

שם פרטי ______ שם משפחה ______
הכתובת ______ טלפון מס' ______

נא לשלוח לי את פרטי המסלול. סמן בX במשבצת המתאימה:

☐ עובדי מדינה — יהי"ב
☐ עובדי משרד הבטחון על כל שלוחותיו
☐ צבא קבע — כת"ש
☐ עצמאי או שכיר במקום עבודה כלשהו
☐ סטודנט ☐ עומד נישואים

קפל פנימה

הערה: תגזירים המודלקים בסיכום או תגזירים בלתי דבוקים או פתוחים מכל צד שהוא של התגזיר — לא יגיעו לתעודתם באמצעות דואר ישראל.

مكذا من الاهل

חברת פוספטים בנגב בע"מ

דרוש

מנהל

אחזקה

התפקיד: תכנון וביצוע עבודות אחזקה וניהול צוות עובדים גדול.

הכישורים: מהנדס מכונות או הנדסאי בעל נסיון בניהול עובדים ובעבודות אחזקה בהיקף גדול.

מקום העבודה: אורון

התנאים: עזרה בדיור ותנאי שכר עפ"י כישורי המועמד.

- מועמדים מתבקשים לפנות לת. ד. 420 באר־שבע.

למפעל גדול בדרום

דרושים

* **מכשירנים**
- בוגרי בי"ס מקצועי במגמת מכשירנות מכנית ו/או בי"ס מכני של חיל האויר במגמת חמ"מ.
- דרוש נסיון מקצועי מתקופת השירות הצבאי לפחות.

* **חשמלאים**
- בוגרי בי"ס מקצועי תלת או ארבע שנתי במגמת חשמל.
- בעל רשיון חשמלאי מוסמך.
- רצוי נסיון מקצועי של שנתיים לפחות באחזקת מתקנים תעשיתיים.

* **שרטטי חשמל ואלקטרוניקה**
- בוגרי בי"ס מקצועי במגמת שרטוט.
- דרוש נסיון מקצועי של שנתיים לפחות בשרטוט חשמל.

* **מכונאי אחזקה / מסגרים**
- בוגרי בי"ס מקצועי תלת שנתי לפחות במגמת מכונאות או מסגרות מכנית.
- רצוי נסיון מקצועי באחזקת מתקנים תעשיתיים לפחות שנתיים.

* **עובד מערכת מזוג אויר**

בוגרי בי"ס מקצועי במגמת מזוגאויר/קירור. רצוי נסיון מקצועי בהפעלת מערכות קירור ו/או מזוג אויר.

המועמדים שיבחרו יקבלו:
- שכר בהתאם לכישורים אישיים.
- אפשרויות נרחבות לקידום מקצועי.
- עזרה בדיור למועמדים מחוץ לאזור.

המעונינים יפנו תוך פירוט השכלתם ונסיונם המקצועי לת. ד. 387 באר־שבע ויוזמנו לראיון אישי.

הכנסה גבוהה

לחברה כלכלית דינמית

הפועלת בכל הארץ

דרושים:

אנשים בעלי השכלה תיכונית לפחות

האנשים המתאימים יודרכו ע"י החברה, בתל־אביב או בחיפה להפקידים של

"יעוץ, הדרכה ופקוח במסגרת החברה

למתקבלים מובטחת **הכנסה גבוהה** וסיכויי קידום מהירים!

יוזמנו לראיון רק אנשים נשואים בין הגילים 25—45

המעוניינים/ות יפנו בכתב עד ליום 20.3.73 בצרוף תולדות חיים, לת.ד. 36377 ת"א או לת.ד. 6367 חיפה.

סודיות מובטחת

לחברת ביטוח ישראלית דינמית

דרוש

איש ביטוח חיים

תושב ירושלים

להקמת סניף החברה בבירה

מתקבלים מועמדים, בעלי נסיון של 3 שנים לפחות בשטח ביטוח חיים.

• • •

נא לפנות בכתב עם פרוט קורות חיים לת.ד. 987 ת־א

מתבקשות

מנהלות משק

בוגרות בית ספר מוכר ולאחר עבודה מעשית

לעבודה בבתי־חולים במרכז הארץ

מועמדות תפנינה למרכז קופת־חולים, רחוב ארלוזורוב 101, חדר 635, תל־אביב, בימי ששי וראשון בשעות 08.00—12.00

למפעל מתכת בתל־אביב

דרושים

- * מסגר אחזקה לבית יציקה
- * עובדים לא־מקצועיים אחרי שירות צבאי
- * ונערים

נא לפנות אישית

בין השעות 8.00—16.00, אל:

רפאל

אבזרי צנרת — בנין ותעשיה

תל־אביב רחוב הכרמל 12, טל. 5185̣8—4—5

ערד

תעשיות כימיות בע"מ

דרוש

למחלקת האספקה

פקיד רכישות בכיר

- * בעל השכלה תיכונית לפחות ורקע מכני
- * בעל נסיון של 5 שנים לפחות ברכישות בארץ ובחו"ל
- * בעל יכולת ניהול משא ומתן עם גורמי חוץ
- * שליטה בשפות עברית ואנגלית

השכר בהתאם לכישורים והנתונים האישיים

תנתן עזרה בהשגת דיור

- המעונינים יפנו בכתב אל: ערד, תעשיות כימיות בע"מ, מחלקת כח אדם, מישור רותם ד.נ. ערבה

סודיות מובטחת

אוניברסיטת חיפה

דרושה

קורספונדנטית־כתבנית

עברית מעולה

הכשורים הדרושים:
- * שליטה מלאה בעברית והדפסה מעולה.
- * נסיון של שלש שנים לפחות בהדפסה.
- * נסיון בקבלת הכתבות באמצעות רשמקול.

בהצעות מוסמכות נא לפנות:
לאוניברסיטת חיפה, מחלקת כח־אדם, הר־הכרמל, חיפה.

למפעל בטחוני בת"א

דרושים

* **מסגרים**

בוני דגמים לעבודות במכניקה עדינה

נא לפנות בכתב יד בפרוט תולדות חיים לת.ד. 25099 ולציין כתובת, מס' טלפון ושמות ממליצים.

סודיות מובטחת

לחברת פוספטים בנגב בע"מ

דרושים

א. פקיד חשבונות

רצוי בעל נסיון בסחר חוץ (למשרדנו בתל־אביב)

ב. מנהל מעבדה - כימאי

בעל נסיון בניהול מעבדה, באורון

- מועמדים מתבקשים לפנות לת.ד. 420 באר־שבע.

למפעל גדול באזור חדרה

דרושים

- **חשמלאי ראשי**

הכישורים הדרושים: תעודת חשמלאי ראשי (לפחות); נסיון בנהול צוות; נסיון מקצועי

- **חשמלאים**

נא לפנות בכתב לת.ד. 17 פרדס־חנה

סודיות מובטחת

למשרד מהנדסים יועצים למזוג־אויר

דרושים/ות

שרטטים/ות

רצוי עם נסיון במקצוע

להתקשר טלפונית: 3—444162

למוסד בטחוני בת"א

דרוש

* **פחח -**

ליצור דגמים לזווד אלקטרוני

המעונינים מתבקשים לפנות לת.ד. 25034 בצרוף קורות חיים בכתב־יד, כתובת, מס' טלפון ושמות ממליצים.

סודיות מובטחת

לחברת א"י לאוטומובילים בע"מ

מפיצי Ford בישראל

דרוש

מכונאי

לשרות חוץ

באזור המרכז והדרום

הכישורים: מכונאי כנוסה לטרקטורים, ידיעה באנגלית טכנית.

*

המעוניינים יפנו בכתב בפירוט תולדות חיים ונסיון בעבודה אל: אגף כח אדם של חברתנו בתל־אביב רח' המסגר 43.

הועדה לאנרגיה אטומית

המרכז למחקר גרעיני, נחל־שורק

דרושים

- **הנדסאי/טכנאי אלקטרוניקה**
  - לעבודה פיתוח ואחזקה (למערכות מחקר)
  - נסיון של שנתיים
- **חרט**
  - לעבודות מדויקות ורבגוניות
  - רצוי בוגר בי"ס מקצועי מוכר
- **נפח זכוכית**

  בעל נסיון של 3 שנים לפחות בעבודות יצור ציוד ומכשור מדעי מזכוכית.
- **הנדסאי מכונות**

  להתקנה במחקר במכניקה עדינה, רצוי בעל נסיון של שנתיים בעבודות תכנון

על המעונינים לפנות בכתב עם צירוף קורות חיים אל: המרכז למחקר גרעיני נחל שורק, דאר יבנה.

לחברת בניה ארצית

דרוש

* **מנהל חשבונות**

סוג ג' או ד'

עם שנתיים נסיון

המעונינים יפנו ל־

צוות ר. י. ל. לבניה והשקעות בע"מ

רח' קרמניצקי 32 ת"א, טלפון 615316

למפעל מתכת בדרום הארץ

דרושים

1) **מנהל אחזקה ומשק** לניהול אחזקה ומשק במפעל לעיבוד שבבי.

2) **כרסם** למחלקת כלים בעל ניסיון של שנה לפחות. רצוי בוגר בית ספר מקצועי

3) **חרט** למחלקת כלים, חרט עצמאי בעל נסיון, רצוי בוגר בית ספר מקצועי

4) **טכנאי יצור — פקיד יצור** למחלקת הכנת תפיקות של יצור בכפי־על. רצוי בעל ניסיון בהכנת תפיקה על הייצור במפעל מתכת

5) **עובדי יצור** להפעלת מכונות עיבוד שבבי ועבודות הרכבה

למועבדים שימצאו מתאימים מוצעים תנאי שכר טובים ודיור במקום

באים בחשבון רק בעלי משפחות, לבתום תקופת הנסיון יעזרו להתגורר במקום

לקבלת פרטים נוספים נא לפנות לת.ד. 7 מצפה רמון או טלפון 057-98045

דרוש(ה)

עובד(ת) סוציאלי(ת)

להרחבת השרות הסוציאלי במרכז גריאטרי גדול

נא לפנות למרכז הגריאטרי בית מלבין פרדס חנה

דרוש

מנהל

לכפר נופש

ממוקם בחוף, במרכז הארץ

אפשרות ללינה וכלכלה במקום

★

נא לפנות לת.ד. 29797, ת"א עבור „נופש"

למשרדה הראשי בת־א

של חברה גדולה

דרושים

1. מנהלת חשבונות

סוג ג' — ד'

עם נסיון של שנתיים לפחות

2. מנהל חשבונות

לעבודה במדור הכספים

סוג ג' — ד'

עם נסיון של שנתיים לפחות, בהתאמת כרטסת הלקוחות ונסיון בעבודה במחשב

למתאימים תנאים טובים.

— ● —

לפנות בכתב־יד בפירוט קורות־חיים לת.ד. 3101 ת"א עבור „מנהל/ת החשבונות".

— סודיות מובטחת —

אוניברסיטת בר־אילן

מכרז על משרות פנויות בלשכת מבקר האוניברסיטה

[illegible] **דרושים**

בוחני בקורת

תאור התפקיד: עריכת בקורת פנימית ביחידות האוניברסיטה ושלוחותיה.

הכישורים הדרושים: נסיון בבקורת וידיעה טובה בהנה"ח.

תהיה עדיפות לבעלי השכלה גבוהה באחד המקצועות הבאים: ראית חשבון, מינהל עסקים וכלכלה.

באים בחשבון גם בעלי השכלה בעלי ידע ונסיון מקצועי.

הדרגה תיקבע בהתאם לכישורי המועמד.

על המעונינים לפנות בכתב, בצירוף קורות חיים, ללשכת מבקר אוניברסיטת בר־אילן, רמת־גן. עד 23.3.1973.

דרושים

1. תעמלנים רפואיים

לאיזורי המרכז הדרום וירושלים.

הכישורים הדרושים:
- * רקע השכלתי מתאים ו/או נסיון בהדרכה בקורסים של תדי"ס.
- * עדיפות לבעלי רכב.

2. פקידה

3. מחסנאי

להפצת המלווה והרישום בלאי.

לפנות בכתב בצירוף תולדות חיים לת. ד. 18030 ת"א — בציון מס' המשרה.

FISCHER פישר

תעשיה פרמצבטית בע"מ

כפר הנוער הדתי

דרושים:

- * מנהל(ת) מטבח
- * אחראית לחדר האוכל
- * אם־בית
- * מנהל(ת) חשבונות

(כאיש(אות) בחשבון גם עולים(ות) חדשים(ות) בעלי(ות) ידיעה יפה בעברית)

מועמדים(ות) דתיים(ות) מתבקשים(ות) לפנות בצירוף תעודות ותולדות חיים אך ורק בכתב לכפר הנוער הדתי ע"י כפר חסידים, 20494.

למוסד תכנון ובצוע ממלכתי

דרושים:

א. מהנדסים בעלי 6-3 ש

באחד או יותר מהשטחים הבאי
- מערכות קשר דבור קוי ואלחוטי (כב מערכות אנטרקום וטלפון).
- מחשבים והעברת נתונים ספרתיים.
- מגע עם מזמינים וספקים למערכות כ העבודה תכלול אפיון ותכנון מערכות ב מעקב אחר הבצוע ובדיקות קב

ב. הנדסאים וטכנאים

בשטחים הנ"ל, לצורך תכנון מפורט, מ התקנות ובדיקות במערכת.

נא לפנות לת.ד. 7057 ת"א עבור ד.א. ולפרט השכל

למשרד הנדסי בתל־אב

דרושים

מהנדס בנין

— לעבודות תכנון ותאום בצוע בעבודות הנדסה אזרחית.

הנדסאי/טכנאי בנין

— לעבודות תכנון ותאום בצוע בעבודות ידע בבדידות.

התנאים יקבעו בהתאם לכשוריו של ד

- הצעות בצרוף קורות חיים נא להפנו תל־אביב, עבור ד.א.

למפעל תעשיתי בטחוני

דרושים

מהנדסי אלקטרוניקה

בעלי נסיון מעשי של לפחות שלוש שנים של מערכות אלקטרוניות.

המעונינים יפנו לת. ד. 25099 ת"א בצרוף בכתב־יד, כתובת ומס' טלפון.

סודיות מובטחת

דרושים

טכנאי

קשר

- * לעבודות מגוונות בבניה, אחזקה מערכות קשר חדישות.
- * מקום העבודה — ת־א.
- בכתובה נא לפנות לת.ד. 17021 ת"א (ענב בצרוף פרטי השכלה ונסיון מקצועי.

— סודיות מובטחת —

משטרת ישראל

למשטרת ישראל

דרושות

כתבניות בעב

לשירות בירוע

על המעוניינות לפנות אישית למשרד הגיוס ה דרך יפו 191 (מול תחנת „אגד") ולהביא עמן:
1. תעודת זהות;
2. תעודות השכלה;
3. פנקס מילואים.

מפעל תעשיתי ב

מחפש

חשב

- * נדרש ידע מקיף בהנהלת חשבונות
- * נסיון קודם כמנהל חשבונות ראשי יתרון.
- * שליטה מלאה בעברית וידיעה בשפ
- התנאים יקבעו בהתאם לנתוני המועמד.
- פניות בכתב יד בפרוט נסיון קודם יש להפנ חיפה.

— סודיות מובטחת —

המשרד הראשי: תל-אביב שד' רוטשילד 99 (פנת שינקין)
טלפונים: מחלקת מודעות — 248905, 230521, 230401
המחיר: יום חול: 1.00 ל"י לשורה / יום ו': 1.20 ל"י לשורה

להברת ציוד משרדי בחיפה
דרושה
פקידה
בעלת נסיון
למשרה מלאה.
כישורים הדרושים: ידיעת השפה העברית; ...ע בהנהלת חשבונות ...הול קופה.
...חים ורצקי רחוב ...ו 44 חיפה טלפונים 528786, 522179.

להרשקם בע"מ
...צלי פרינה, בת-ים
דרושה נערה
כתבנית אנגלית
לטלפן 867501

מפעל ידוע באזור התעשיה חולון
דרוש
חרט—מסגר
טל. 842291

עורכים בע"מ
במרכז חיפה
דרושים הנדסאים
לעבודה בהנהגות ...בטכנולוגיה חדישה.
טל. 04—716882, כ־17.00, חיים.

דרושה
פקידת ארכיון
לעבודה אחראית ומעניינת
ליום עבודה שלם
נא לפנות בכתב
לת. ד. 33149 ת"א
עבור מס' 7

לעתון יומי גדול
דרושה
פקידת מודעות
לאחר שרות צבאי
לפנות: ת. ד. 109
תל-אביב
"מחלקת מודעות"

לחברת יבוא
דרושה
פקידה מנוסה
תריה השולטת בכתבנות עברית עם ידיעת בצרפתית (צרפתית) או אנגלית. שעות העבודה 08.00—16.00, תשובות עם תולדות חיים מפורטים נא להפנות לת.ד. 4868 חיפה עבור מספר 198.

דרושים
מפעילים למחשב
עם קבצים מגנטיים
(סרטים, דיסקים, DOS)
דרוש נסיון בהפעלה של שתיים לפחות
המשכורת לפי הכישורים
נא לפנות לת. ד. 33157 תל-אביב
עבור מספר 453

אל ישראל בע"מ
תעשיות אלקטרוניקה
...רסם מעולה
וסגר מעולה
אנו מציעים לך:
עבודה בבית מלאכה מכני משוכלל
עבודה מקצועית ברמה גבוהה
שכר פעולה מקיפים
תנאים טובים למועמדים המתאימים
...נות טלפונית 787131, 782141 אל מר ...דאדם, רח' מבצע קדש 48, בני-ברק, 51203
סודיות מובטחת

מוסד ארצי מעונין לקבל
טכנאי מזון
או טכנאי כימיה
לעבודה במתקן לייצור ... בחיפה דרוש טכנאי בעל תעודה המוכרת ע"י משרד העבודה והסתדרות המהנדסים בדרגה ג' כמכאים
בהצעות נא לפנות בכתב בצירוף תעודות ותיאור מהלך חיים, לפי הכתובת ת. ד. 803 גבעתיים

למרכבים — מפעלי מתכת בע"מ
פתח-תקוה, קרית-אריה
דרושים
• נגרים
(דרוש ידע במכונות נגריה)
• מסגרים-רתכים
על המעונינים לפנות לת.ד. 825 ת"א או טלפון 913044, למנהל כח-אדם

אורט ישראל
לבי"ס אורט
ע"ש מלטוך
בבת-ים
דרוש
מדריך חשמל
להדרכה מעשית בפיקוד במתקני הנעה
משרה חלקית (ניתן לרכז ביומיים)
לפנות להנהלת בית"ס טל. 866808
ת. ד. 2090 בת-ים

למהיר החלטה במשכורת או כשותף
אם הנך צעיר, בעל יכולת לבגע עם קהל ומעונין לעבוד במשרד מבוסס ליעוץ מסים ובטוח בעיר המתפתחת אילת — פנה בכתב יד עם קורות חיים לת. ד. 679 אילת ותצבה.
עדיפות לבעל השכלה תיכונית או רשיון ייצוג במס הכנסה.

בלק אנד דקר
רח' מרדכי 50 ת"א, טל. 36811, 38658
דרושים
טכנאי
לתחנת שרות
פקיד צעיר
רצוי עם קטנוע
פקיד צעיר
למחלקת הנהלת חשבונות
כתבנית עברית

לחברה ציבורית
דרוש
חשב משכורות במיכון
עבור 200 עובדים
נא לפנות בכתב בצרוף תולדות חיים לת.ד. 26442 תל-אביב 61260

ביה"ס התיכון הניסויי
ירושלים
דרושים
מורים מוסמכים
לשנת הלימודים תשל"ד
בכל המקצועות
מתבקשים להציג מועמדותם רק מורים מצוינים ומסוגלים להשתתף בנסיון בחינוך, רצוי שיוכלו ללמד יותר ממקצוע אחד.
לפרטים נא לפנות לטלפון 02—66383

למוסד בנקאי
דרוש
מבקר פנימי
הכישורים:
1. רואה חשבון מוסמך.
2. נסיון קודם בבקורת פנימית ו/או במנהל חשבונות ראשי במוסד ציבורי (כספי) או בחברות תעשייתיות.
3. שליטה בעברית וידיעה טובה באנגלית.
4. כושר ניסוח דו"חות בכתב.
לפרטים נא לפנות בכתב לת. ד. 1462 עבור 308, ת"א.
סודיות מובטחת.

הוועדה לאנרגיה אטומית
המרכז למחקר גרעיני נחל שורק
דרושים
* עוזר
למנהל חשבונות ראשי
— השכלה תיכונית.
— שליטה מלאה בשפה העברית.
— נסיון בעבודה של 3 שנים.
— בעל תג ב—ג' בהנהלת חשבונות.
* חשמלאי
— בעל רשיון מוסמך.
— כושר לאחזקת מערכות חשמל ופקוד העבודות בהרכבות.
— נסיון בעבודות מסוג זה.
● על המעוניינים לפנות בכתב אל: המרכז למחקר גרעיני נחל שורק דאר יבנה, ולצרף פירוט קורות חיים.

למפעל אופנה
ג'רקולי
דרוש
סורג
למכונות שטוחות לעבודה על מכונות ...
— משכורת גבוהה.
נא לפנות למפעל ג'רקולי תל-אביב, רח' חומה ומגדל 20 (כנ' רח' המסגר 19) טל. 32411, 36962.

לחברה תעשייתית בחיפה
דרוש פקיד כללי
בעל ידע בהנהלת חשבונות סוג ד' ונסיון בעבודה של 3 שנים לפחות.
בהצעות נא לפנות לת. ד. 1509 חיפה.

שרטט(ת)
קונסטרוקציה
מעולה
המעונין בעבודה מיוחדת עצמאית
יועסק בתנאים טובים מיוחדים
לפנות בכתב יד להכל הנוער רמת-גן
עבור מס' 501

למפעל לצעצועים בסביבות ת"א
דרושות עובדות
בלתי מקצועיות
לעבודות יד ובקורה
עבודה מעניינת ונקיה
לקביעת ראיון נא לפנות בין השעות 8.00—16.00, טל. 781161.

למשרדי חב' "גרב יפה" בע"מ
דרושה פקידה כתבנית
בעלת ידע בפקידות כללית
לתקופה של 3 חדשים
אפשרות של המשך העבודה
נא לפנות אישית לפי כתובת:
"גרב יפה" בע"מ, בנין מגדל שלום, קומה 22, טל.: 54397, 55388

לאחוד סוכנויות בטוח בע"מ
סניף חיפה
דרושים
* אחראי על טפול
בעסקים קיימים והרחבה בכל ענפי הבטוח
* אחראי
על אדמיניסטרציה
במחלקה האלמנטרית
אפשרי גם ללא נסיון קודם בעבודה.
תנאי שכר טובים עם אפשרויות קידום טובות.
המעונינים יפנו בכתב לת. ד. 1339 חיפה בציון קורות חיים ונסיון קודם.

מבוקש
בדחיפות
למטרות יעוץ,
מומחה לתקני UL
ו־NEMA בכשה ציוד ביתוג החשמל.
●
נא לפנות, בצרוף קורות חיים, לת. ד. 4397 תל אביב, עבור "יעדץ".
סודיות מובטחת.

משרד החינוך והתרבות המחלקה להנחלת הלשון | תרבות ישראל וידע הארץ | אולפן עקיבא נתניה מרכז ללמוד השפה העברית

לאולפן עקיבא
דרושים מורים
ללשון ולתרבות העברית
למשך השנה (התחלה מיד)
ולקיץ השליש (8 שבועות)
התכונות הדרושות:
* נסיון בהנחלת הלשון והוראה באולפנים.
* ענין בבעיות קליטה הדרכה והרבהית תוך גישה אישית.
* כושר הנסיון בספנות ... מגוון ביותר.
* נכונות להשתלב ולהשקיע רבות בחיי קהילת האולפן.
שליטה בשפה האנגלית הכרחית, ידיעת שפות נוספות רצויה.
מורי האולפן הנם עובדי משרד החינוך והתרבות בדירוג ...
עבודה אינטנסיבית ורבת ענין
סיוע במציאת מגורים במקרה הצורך
רק מועמדים העונים לדרישות הנ"ל מתבקשים לפנות בכתב בלבד (פרוט קורות חיים בכתב יד) ולצרף המלצות לפי הכתובת: —
אולפן עקיבא — הנהלה השרות, נתניה
— סודיות מובטחת —

דרוש
מהנדס בניין
לעבודות תאום ופקוח באילת
עם נסיון של 3 שנים לפחות
נא לפנות בכתב בציון השכלה ונסיון לת. ד. 4909, תל-אביב

דרושים
אנשי
מכירות
באם אתה מעונין בהכנסה נוספת בשעות הערב, והינך מתמצא בשטח המכירות, נראה לך איך לשווק את אחד המוצרים המבוקשים ביותר בארץ.
הכנסה טובה מובטחת.
נא להתקשר בטלפונית 03/284816 בימים א', ב', ג', בין השעות 4 עד 6 בלבד.

לחברה מסחרית גדולה בחיפה
דרוש
מנהל חשבונות ראשי
בעל נסיון רב בעבודה.
נא לפנות לטלפון 525637 חיפה.
— סודיות מובטחת —

לסבירנה מפעלי ... בע"מ
דרוש עוזר מכונאי
לעבודות אחזקה כללית
וטיפול שוטף במכונות
תפירה
רצוי בעל נסיון של כמספר שנים באחזקת מכונות תפירה.
יתקבלו גם בוגרי בתי ספר מקצועיים הלה טכני, בעלי ידע במכניקה עדינה או מכשירנות.
העבודה במשמרות
נא לפנות בכתב למחלקת כח-אדם עילית סברינה, דרך הנשיא 9, בני-ברק, בציון פרטים אישיים ונסיון מקצועי. או להתקשר למנהל המפעל טלפון 053—24024.
סודיות מובטחת!
sabrina

הכפר הירוק ע"ש לוי אשכול
דרושים לעבודה
במחנה קיץ לנוער יהודי — אמריקאי
(בחדשים יולי—אוגוסט):
1. מדריכים חברתיים (בעלי הכשרה בשירה, נגינה, רקודים, ידיעת הארץ והדרכה).
2. מדריכים חברתיים (בעלי רשיון נהיגה).
3. מזכירה — כתבנות בשפות עברית—אנגלית.
4. אחות (מוסמכת או מעשית).
לפנות בכתב: הכפר הירוק 60974.

NCR
למשרדנו הראשי בת"א
דרוש עוזר
למנהל
חשבונות.
הכישורים הדרושים:
— ידע בהנהלת חשבונות
— נסיון מעשי בהנהלת חשבונות (כולל הנהלת חשבונות ממוכנת)
רצוי נסיון קודם בהתאמה הממוכנת.
— שליטה בשפה העברית
— ידיעה טובה בשפה האנגלית
* תנאים טובים * עבודה יציבה
נא לפנות בכתב יד בציון קורות חיים לי. א. מיטוך ובניו בע"מ ת. ד. 1089 ת"א בכ' משרה 40—10
— סודיות מובטחת —

לצה"ל דרוש
לעבודה בסביבות תל-אביב:
בוחן איכות
מכונות משרד
הכישורים הדרושים:
א. הכרת מכונות כתיבה, חישוב וחלקי חילוף
ב. הכרת המכונות בבחינה מכנית וחשמלית
ג. נסיון בעבודה מעשית של 5 שנים
ד. ידיעת השפה האנגלית
ה. רשום באגודת הטכנאים
● על המעונינים לפנות לדאר צבאי 2306 ולציין קורות חיים ולצרף המלצות

לישראל רוזן
דרוש
שליח
ל־6 שעות עבודה
לפנות בכתב לת.ד. 1677 ת"א
או טלפונית 823395 ליעקב

נציבות שירות המדינה
מודיעה על
משרות פנויות
(מכרז פומבי מיום 7.3.73)
במינהל לפיתוח מרחב שלמה,
משרד הפיתוח, בתל-אביב
המשרות הפנויות הן:
מס' המכרז 330 מהנדס בדרגה א' במהנדסים
מס' המכרז 385 רכז קניות הרכב בדרגה יד — עד אחיד
מס' המכרז 366 עוזר ראש המינהלה בדרגה יד אחיד
מס' המכרז 369 אחראי לאפסנאות בדרגה יד אחיד
מס' המכרז 374 אחראי הרכב וגהת בדרגה יג אחיד
פרטים והגשת בקשות בלשכות המחוזיות של נציבות שירות המדינה בלשכה: בירושלים, כביש הזיתים, בתל אביב — רח' ה' מס' 5 הקריה, בחיפה — בית המכבילה, בבאר שבע — דרך הנשיאים בנין משרד הפנים.
היום האחרון להגשת הבקשות: י"ז באדר ב' תשל"ג — 20.3.1973

למפעלי בלו בנד תלמה חיפה
דרוש
מסיק
דוד קיטור
בגיל 40 ומעלה
לעבודה במשמרות.
בעלי נסיון בעבודה כזאת יפנו בכתב למחלקת הכבנכן ת. ד. 707 חיפה למס' 5373.
בלו-בנד תלמה

NCR
דרושים
למשרדנו הראשי בת"א
מנתחי מערכות
SYSTEM ANALYSTS
הכישורים הדרושים:
— נסיון של כמספר שנים בתכנון שיטות לעיבוד נתונים
— רצוי נסיון בהנדסת ייצור
— נסיון בתכנות
— ידיעה טובה בשפה האנגלית
— השכלה אקדמאית
— גיל 35—25
נא לפנות בכתב יד בציון קורות חיים לי. א. מיטוך ובניו בע"מ
ת.ד. 1089 ת"א, בכ' משרה 20—9

למשרד של מפעל מתכת בת"א
דרוש
פקיד מכירות
מנוסה
תנאים טובים מובטחים
לפנות בכתב יד עם ציון קורות חיים ונסיון קודם לת.ד. 20135 תל-אביב.
— סודיות מובטחת —

אוניברסיטת חיפה
דרוש
מורה
למתמטיקה, פיסיקה וכימיה
לחטיבת הביניים לשנה"ל תשל"ד
בהצעות לפנות בכתב בצרוף תולדות חיים לביה"ס הניסויי, אוניברסיטת חיפה

הסוכנות היהודית לארץ ישראל
המחלקה להתישבות
במרכז הגליל
דרושים
נוטעים במטעי נשירים
מקום העבודה בישובי הגליל.
בעלי מקצוע ונסיון המבקשים לפנות בכתב למשרד חבל הגליל, בדואר המכבים רח' ג. 30 צפת.

למוסד רפואי בגוש דן
דרוש
מנהל אדמיניסטרטיבי
רצוי בעל נסיון
המעונינים מתבקשים לפנות בכתב יד בציון קורות חיים לת.ד. 1334 ת"א לטש. 0807273

EL AL
דרושים
דיילות קרקע
לעבודה עונתית (עד 9 חודשים) במשמרות בנמל התעופה לוד
הנתונים הדרושים: לאחר שרות צבאי, עד גיל 25, השכלה תיכונית, ידיעת עברית ואנגלית על בוריין, שפות נוספות רצויות.
המועמדות המתאימות תעבורנה מיון בהתאם לצרכי המבנה לעבודה.
שרטט מכונות
בעל נסיון של 3 שנים לפחות
שרטט
אוירונאוטי
בעל נסיון של 5 שנים לפחות
על המעונינים לפנות אישית למדור התעסוקה, מח' כח אדם, אל על, בנין ההנהלה, לוד בין השעות 8.30—12.00 ולהביא תעודה ... המלצות לצרכי הרשמה.
אל על נתיבי אויר לישראל

ישפה — סגליס מהנדסים בע"מ
רח' ברנר 42, ת"א 265904/5
דרושות
* מזכירה
* שרטטת מתחילה
רצוי עם נסיון בהנדסה סניטרית.

מודול
חברה להנדסה מכנית בע"מ
חברה המתמחה בתכנון בשטח הציוד האלקטרוני
דרושים:
הנדסאי/טכנאי מכונות
לתיכנון ופיתוח ציוד אלקטרוני — ELECTRONIC PACKAGING
נסיון בשטחים הבאים:
* מערכות הנעה
* מערכות הידראוליות
* מיכון חילאי
שרטטי מכונות
לעבודה בשטח הציוד האלקטרוני
מקום העבודה בראשון לציון, 5 ימי עבודה בשבוע, תנאים טובים. המעונינים יפנו בצירוף פרטים אישיים לת. ד. 316, ראשון לציון, או טלפונית 942586
סודיות מובטחת!

י. ציגלר - מ. שרון ושות' בע"מ
דרושים
בסביבות תל-אביב
1. מהנדס חשמל
2. מנהלי עבודה
3. חשמלאים, עוזרים ותלמידים
תנאים טובים בהתאם לכישורים.
בדבר פרטים נא לפנות למשרדנו, רח' צייטלין 4, תל-אביב, טלפון 447241/3, כל יום בין השעות 8.00—1.00, 4.00—6.00, פרט ליום ו'.

אגודת הציירים והפסלים
בירושלים
דרוש מנהל
לבית האמנים
בעל נסיון במינהל באירגון; בקשירת קשרים תרבותיים ועסקיים בניהול משרד ובאירגון צוות עובדים ויחסים עם אמנים וידידים.
ניהול קורספונדנציה באנגלית הכרחית.
המעונינים יפנו בכתב אל הד"ר א. בצלאל עד ה־20.3.73
שמואל הנגיד 12, ירושלים.

هكذا من الاصل

مكان الاعلان

הלוח הכפול — **הארץ** — **ידיעות אחרונות**

המשרד הראשי: תל־אביב על רוטשילד 99 (פנות פינקר) טלפונים: מחלקת מודעות — 248905, 230521, 230481 המחיר: יום חול 1.00 ל״י לשורה / יום ו׳ 1.20 ל״י לשורה

לחברה מסחרית בתל-אביב

דרוש מנהל חשבונות

למשרה מלאה
תנאים טובים למועמד המתאים.

נא לפנות בכתב, בציון נסיון קודם ובצירוף המלצות, לת.ד. 1555 ת״א, עבור „מנהל חשבונות". סודיות מובטחת.

לחברת

י.ב.מ.

דרושה פקידה

למחלקת הדואר במשרדנו בת״א.

הדרישות:
- ✱ בוגרת תיכון
- ✱ ידיעה בשפה האנגלית, ברמה תיכונית
- ✱ ידיעת הדפסה באנגלית — נסיון של ½ שנה לפחות

מועמדות הפניה לי.ב.מ. ישראל בע״מ למח׳ כח אדם ת.ד. 20210

זופז/אל-בן
Zoppas

דרושים
עובדים אחרי שירות צבאי

לעבודה קבועה כולל לימוד מקצוע

נא לפנות טלפונית 440312; 442909 ת״א

למפעל לעיבוד שבבי באזור פיתוח

דרוש
מנהל
מחלקת כלים

בעל נסיון של מספר שנים בביצוע כלים לעיבוד שבבי. רצוי בוגר בית ספר מקצועי.

למועמד המתאים מוצע דיור במקום ותנאי שכר טובים

בעלי נסיון בתחום הנ״ל מתבקשים לפנות בכתב, בצרוף קורות חיים ופירוט נסיון קודם לת. ד. 8610 תל־אביב

סודיות מובטחת

א.אי.ל ישראל בע״מ
תעשיות אלקטרוניקה

דרושים

1. **הנדסאי/טכנאי מכונות** מס׳ 462
   לעבודה במערכות קשר ניידות
   ✱ נסיון קודם של 3—5 שנים
2. **מבקר איכות מכני** מס׳ 456
   לעבודה במחי אמינות ופקוח איכות
   ✱ נסיון קודם, יתרון
3. **מבקר איכות טלפוניה** מס׳ 465
   ✱ דרוש רקע טכני מכני
   ✱ ידיעת השפה הגרמנית, הכרחית
4. **בוחנת אלקטרוניקה ובקרת איכות** מס׳ 452
   ✱ לעבודה בבקרות בתהליך של הרכבות אלקטרוניות
   ✱ נסיון קודם, יתרון
5. **פקידה-כתבנית עברית אנגלית**
   א. לעבודה במשרה חלקית מס׳ 438
   ב. לעבודה במשרה מלאה מס׳ 463
   בשתי המשרות יש צורך בשליטה מלאה בעברית ובאנגלית והדפסה בשתי השפות הנ״ל
6. **טכנאי ייצור** מס׳ 466
   ✱ לעבודה בתאום, פקוח ומעקב של פרוייקטים בהיקף גדול
7. **עובד משרד טכני** מס׳ 448
   ✱ לעבודה במשרד טכני, בהכנת תיקי ייצור, הזמנות וכו׳
   ✱ טכנאי אלקט׳, או בעל רקע טכני באלקטרוניקה, הכרחי
8. **מחסנאי אלקטרוניקה** מס׳ 450
   ✱ נסיון קודם, הכרחי

לפנות בכתב או טלפונית 782141 או 787131 אל מח׳ כח־אדם, רח׳ כנבצ קדש 48 בני־ברק.
סודיות מובטחת

למשרד מהנדס יועץ
לעבודות אינסטלציה סניטרית

דרושים:
טכנאי(ת) [5 שנות ותק]
שרטט(ת) [3 שנות ותק]

לפנות: י. לברון מהנדס יועץ בע״מ טל. 222630 בין השעות 8.00—14.00

לחברת ביטוח גדולה
דרוש
פקיד תביעות רכב

הכישורים:
- ✱ השכלה תיכונית
- ✱ נסיון של 3 שנים בעבודה קודמת, רצוי עם נסיון בניהול צוות עובדים

תנאים טובים למועמד המתאים

נא לפנות לת. ד. 7095 מס׳ 75

לחברת
השמירה
דרושים

לסניף תל־אביב

שומרים
אנשי אבטחה

לעבודה במחונית בשעות אחה״צ ובלילה. באזור גוש דן.
הגיל: עד 55.
מצב בריאות תקין.
דוברי עברית.

לפנות אישית למשרדנו ברח׳ שפ״ר 16 ת״א בין השעות: 08.00—13.00, 15.00—18.00

✱

סניפים בכל רחבי הארץ.

שמירה אבטחה חקירות מערכות אזעקה

לסנפרוסט בע״מ
מזון איכות מוקפא

דרושים
למשרד המכירות בתל-אביב

1) **נהגים לחלוקת ירקות קפואים**
   כישורים:
   א. נסיון בחלוקת מזון לפחות 3 שנים
   ב. רשיון נהיגה
2) **מחסנאי—מזלגן**
   לעבודה במחסני קרור
   כישורים:
   א. נסיון של 3 שנים בעבודה עצמאית
   ב. ידע בהפעלת מזלג הרמה חשמלי

לפרטים לפנות לת. ד. 7095 עבור מס׳ 58

מפעלי טקסטיל קיסריה בע״מ

דרושים

מועמדים
למקצוע אריגה

מועמדים מתאימים יוכשרו תקופה ראשונה במפעלינו באור־עקיבא.

בגמר תקופת ההכשרה הראשונה ישלחו להשתלמות לחו״ל לתקופה של 3—4 חדשים על חשבון החברה.

תנאי הקבלה:
- ✱ בוגרי לפחות 10 שנות לימוד בבי״ס עיוני או טכני.
- ✱ משוחררי צה״ל.
- ✱ עדיפות לבעלי נסיון בשטח הטקסטיל.

העבודה במפעלינו באור עקיבא בי״ג משמרות.

מועמדים מתאימים יפנו לשם קביעת ראיון וקבלת פרטים נוספים לטלפונים: 063—88855/6 בשעות העבודה או ישירות למנהל כח אדם במפעל.

יבנה, תעשית בנינים בע״מ

דרושים
הנדסאים
ו/או
טכנאי בנין

לעבודת נהול אתרי בניה

ההכשרה תנתן תוך מהלך העבודה

על המעונינים לפנות בכתב בפרוט קורות חיים ונסיון לפי הכתובת: ביאליק 47, רמת־גן

המועמדים המתאימים יוזמנו לראיון

למפעלי רכב אשדוד (מ.ל.) בע״מ
דרושים:

✱ הנדסאי מכונות
בעל נסיון של 5 שנים

✱ טכנאי מכונות
בעל נסיון

מועמדים מתאימים יפנו לת.ד. 94 אשדוד

דרוש
אדריכל
מנוסה
לניהול צוות תכנון

נא לפנות בכתב לת. ד. 40001 עם פירוט הנסיון עבור אדריכל אריה

למפעלי טקסטיל קיסריה
(אור-עקיבא)

דרושה
פקידה
למחלקת היצוא

בעל נסיון, השולטת בשפה גרמנית ואנגלית (הדפסת חומר ומסמכי יצוא בשתי השפות הנ״ל)

נא לפנות לטלפונים 063—88855/6 בשעות העבודה או ישירות למפעלינו אל מנהל כח אדם.

סודיות מובטחת

למשרד תכנון קונסטרוקציות
דרושים:
✱ מהנדס בנין
✱ שרטט(ת) בנין

לפנות: תל־אביב טלפון 283780

למפעל תעשייתי באזור ר״ג

דרושה נקבנית

בעלת נסיון של שנתיים לפחות.

✱

נא לפנות בכתב לת.ד. 3156 רמת־גן.

ל„דולמית", חברה לפיתוח ובנין בע״מ

דרוש
מהנדס בצוע
בשארם אל שייך

בעל נסיון של 3 שנים לפחות בקיאות בחישובי כמויות ונסיון בעבודה עם משהבי״ט

לפנות בין 8.00—15.00 טלפון 613054

לסוכנות לצלומי עתונות בתל-אביב

דרושים

צלמים מקצועיים/חובבים
בכל חלקי הארץ, כולל ת״א

איש מעבדת צילום בתל־אביב

נא לפנות בשעות 7—5 בערב טלפון 259079—776176

לחברה צבורית גדולה
דרוש
מנהל מפעל בתחום המתכת
באזור תל-אביב

מועמדים מתאימים בעלי תואר בהנדסת מכונות ונסיון בניהול ומעשי בענף, מתבקשים לפנות בצרוף קורות חיים לת. ד. 1334 עבור מס׳ ד/23486, תל־אביב

סודיות מובטחת

לחברת תעופה זרה
דרוש
מנהל חשבונות צעיר
עם ידיעה מפיסות באנגלית או גרמנית
ונעדר שליח

נא לפנות בכתב־יד לת.ד. 26129, תל־אביב.

לשרטטי בנין
מנוסים

מוצעות משרות ועבודה מענינת ומגוונת בתנאי שכר נאותים

נא לצלצל לקביעת ראיון 263691 בין השעות 15-00—17-00

למפעל מזון בפתח-תקוה

דרושים

1. חשמלאי אחזקה בכיר
2. מסגרי אחזקה בכירים ועוזרים
3. מפעילי מכונות לעבודה במשמרות

נא לפנות בין 9.00—17.00 ל־911578

מעונין במשרת חלקית
קצין צה״ל בדרגת רס״ן משתחרר באפריל (יוצא לגמלאות) עסק בתפקידי ניהול, אירגון ופיקוח, מעונין בהצעות.

לפנות: ת. ד. 28, חולון.

משרד מהנדסים יועצים מחפש

מנהל/ת חשבונות סוג ג׳

לחצי יום עבודה, 5 פעמים בשבוע.

נא לפנות בכתב לת.ד. 2740 ת״א עבור מס׳ 100, ולציין רקע מקצועי והמשכורת המבוקשת.

למשרד רואי חשבון בגודל בינוני

דרושים

בוחנים מרכזים

אפשרות להתמחות והתקדמות

לפנות טל. 611851, ת. ד. 29816 תל־אביב

חב׳ מירנדה בע״מ
כפר־גלעדי 10 תל־אביב

דרושה: בוגרת בי״ס בצלאל
לביהיר תכשיטים מלאכותיים

נא לפנות לכתובת הנ״ל בין השעות 9—11

דרושה
עובדת משק בית מנוסה

לעבודה במשרה מלאה
8 שעות ביום
להתקשר טלפונית 744614
בשעות אחה״צ והערב

למשרד הנדסי ברמת-גן

דרושה מזכירה אחראית

רצויה ידיעת השפה האנגלית,
וידע בהנהלת חשבונות,
שעות העבודה 08.00—15.00.

הצעות בצרוף תולדות־חיים ונסיון מקצועי בכתב־יד יש לשלוח לת.ד. 1740 רמת־גן.

למוסד ציבורי בחיפה והצפון

דרוש
רכז הדרכה

הכישורים הדרושים:
- ✱ השכלה תיכונית, לאחר שרות צבאי
- ✱ רצוי עם נסיון ארגוני במערכת הדרכה

התפקיד מחייב עבודה גם מחוץ לשעות העבודה הרגילות ונייחות.

הדרגה המוצעת: י״א—י״ב דרוג אחיד

לפנות עם פרט הנסיון המקצועי ותולדות חיים על פי המען: ת.ד. 1873 חיפה, עבור „רכז הדרכה".

למוסד ציבורי ממלכתי דרוש

מנהל חשבונות ראשי

בעל נסיון וידע במקצוע, לניהול צוות עובדים, תואם השכלה המוסמך המוכר.

הדרגה המוצעת מקבילה לדרגות ט״ז—י״ז של הדירוג המשלתי.

לפנות עם פירוט הנסיון המקצועי לפי המען: ת״ד 230—33, תל־אביב עבור „הגזבר".
(רצוי לציין מס. טלפון)
— הסודיות מובטחת —

התזמורת הפילהרמונית הישראלית

דרוש/ה
עוזר/ת למנהל חשבונות ראשי
למשרה מלאה

הצעות בכתב יד בצרוף קורות חיים, פרוט נסיון קודם והשכלה להפנות לת.ד. 11292 תל־אביב.

למפעל כימי גדול

תעשיה עתירת מדע — התמחות בכימיה אורגנית קלה
במרכז הארץ

דרוש:
מנהל כללי

הכישורים הדרושים:
נסיון ניהולי
רצוי בתעשיה הכימית או בתעשיה קרובה

נא לכתוב לת. ד. 29660 תל־אביב ולפרט קורות חיים ונסיון קודם. על המעטפה נא לציין „עבור מנכ״ל מפעל כימי"

סודיות מובטחת

אלקו
ELCO
חרושת אלקטרומכנית ישראלית בנוה דוויס

דרושים

1. **טכנאי ייצור**
   בעל נסיון של שנתיים לפחות בהכר זמנים וקביעת ערכות.
2. **מסגר אחזקה מנוסה**
3. **מסגר רתך מנוסה**
4. **חשמלאי עוזר**
5. **מחסנאי עוזר מנוסה**
6. **פועלי ייצור**

המעונינים יפנו אישית למפעל, דרך ז׳בוטינסקי 23 רמת־גן, או טלפונית 731131 למח׳ ההנהגה.

עבודה בסחונית מעניינת

בשטחים המוחזקים

מוצעת למשוחררי צה״ל עד גיל 30 ששרתו בתפקידי פיקוד והינם ג... בגרות לעונות הרשר קרבי,

אנו מציעים:
- ✱ תנאי עבודה ושכר טובים.
- ✱ קביעות בעבודה.
- ✱ אפשרויות קידום.
- ✱ לימוד שפה ערבית בתנאי פנימיה עם שכר.
- ✱ הצמדת רכב בתום תקופת ההכשרה.

● מעוניינים מתבקשים לפנות לת. ד. 17021 ת״א (למב׳ 1) בצי... אישיים בלאים וקורות חיים.

חב׳ מירנדה
כפר־גלעדי 10
דרושות: נשים לח...
נא לפנות: כפר־גלעדי 10

למפעלי טקסטי...
דרושי...
1. **שתאים**
2. **קושרי שתי...**
3. **מיסטרים ל...**
עם שפטים או זיקר...

מועמדים בעלי נסיון יפנו... העבודה לכנהל כח אדם ... או ישירות למפעלינו

תנאים טובים למועמד...

סודיות מו...

אלביט מחשבים בע״מ
...ARY OF ...L DATA ...RATION

דרוש
מנהל חשבונות 1
(משרה מספר 3/1/7)
נסיון 3—5 שנים בתעשיה
(רצוי נסיון בתעשיה אלקטרונית)

בעת הפניה נא לציין את מספר המש...

לפנות בצרוף קורות חיים מפורטים ת.ד. 5390 חיפה, מחלקת כח אדם. סודיות

למשרד רואי החשבון בת״א
דרוש
מבקר יוניור מנוסה או סמי-סניור צעיר

שעות עבודה רצופות. הצעות בכתב־יד נא להפנות ל־ת.ד. 976 ת״א, עבור „מבקר".

דרושים
נהגים
בתנאי שותפות
- ✱ למטוריקרים
- ✱ להיבריס
- ✱ למערבלי בטון

לפנות: טלפון 03—747421 מ־17.00 עד 20.00

דרושים
פועלים סוג א׳ לנגרות ספות
בתנאים טובים,
טלפון 829867
בנין מרכבים תל־אביב

קבוץ אילו...
ממשיך לקלו...
משפחות עם ילדים בגיל 6—8 ו...

המעונינים יפנו אל ועדת הקליטה של הקיבוץ המאוחד (רחוב סוטין 27 טל. 245271) או ישירות לקבוץ (ד. נ. ח: 059—2252)

דרושים
מהנדסי/טנ...
בנין
לעבודות פיקוח על הקמת מב...
במרכז הארץ

רצוי נסיון של 3 שנים לפחות

בעלי כישורים מתאימים מתבקשים להתקשר מלפון בין השעות 08.00—16.00

תה ויסוצ...
דרוש
מסגר יוצא צב...
בגיל 20—25, בוגר בי״ס מקצועי

נא לפנות למנהל האחזקה בבית ויסוצ... רח׳ החשמונאים 103 ת״א בשעות הבוק...

הלוח הככול · הארץ · ידיעות אחרונות

המשרד הראשי: תל־אביב שד׳ רוטשילד 99 (פנת שינקין)
טלפונים: מחלקת מודעות — 248905, 230521, 230401
המחיר: יום הו׳: 1.00 ל״י לשורה / יום ו׳: 1.20 ל״י לשורה

בימ״ס למקררים ומכונות כביסה
מחפש
פקידת מכירות
לפנות בין השעות 17.00—19.00, לחברת „מקרר" בע״מ, חיפה, רח׳ הרצל 20.

דרושה
פקיד/ה מתחיל/ה
למחלקת הנהלת חשבונות
התקשר טל. 528281 ירושלים למר הרברט

דרושים:
1. עובדי מתכת
2. רתכים להשכל ואמונך
אחרי צבא — התקדמות מובטחת
הסעה למפעל וחזרה
★ ★
לפנות: 855992, 854695

הטכניון - מכון טכנולוגי לישראל

מודיע על המשרות הבאות הפנויות:
באגף ארגון ותכנון
מזכירה לוועדה לפיתוח אקדמי
דרישות הדרושות: השכלה תיכונית; ידיעה טובה בהדפסה בעברית; ידיעת השפה האנגלית; נסיון של 3—5 שנים בעבודות משרדיות; יכולה לעבודה עצמאית.
מס׳ המשרה: את.ג/111
מתכנתי מערכות
דרישות הדרושות: מתכנתים לעיבוד נתונים מינהלי בעלי נסיון של 3—5 שנים על מערכות גדולות.
מס׳ המשרה: את.ג/132
מועמדים מתאימים העונים לדרישות יפנו בכתב לאגף כח אדם בציון קורות חיים ונסיון קודם עד 20.3.1973 בציון מס׳ המשרה.

לבית דפוס ידוע בתל־אביב
דרושים
א) דפס אופסט
עם נסיון ב„רולנד" ו„פלנטה"
ב) דפס בלט
ל גלינן ו„היידלברג" J/8
תנאים טובים וסודיות מובטחים.
לפנות: ת.ד. 1126, תל־אביב, עבור „דפס", בערב לטלפון 730972.

דרושים
* **חשמלאי** לחווט לוחות פיקוד.
* **חשמלאי** לבדיקת לוחות פיקוד.
* **עובדות** מחלקת חשמל
* **שרטטות מכונות**

★

לפנות במקום: מעליות ישראליפט
רח׳ הקישון 31, בני־ברק

הטכניון - מכון טכנולוגי לישראל

מודיע על המשרות הבאות הפנויות:
בפקולטה להנדסה אזרחית
כתבנית דו־לשונית
דרישות הדרושות: השכלה תיכונית; ידיעת השפה העברית על בוריה; ידיעת אנגלית טובה; הדפסה בשתי השפות; נסיון לפחות של 3 שנים.
הערה: המשרה הינה בהיקף 50% משרה.
מס׳ המשרה: אז.ג/112.
בביה״ס ללימודי מוסמכים
פקידה כללית
דרישות הדרושות: השכלה תיכונית; ידיעת הדפסה בשפות עברית ואנגלית; כושר לקיים מגע נאות עם קהל; נסיון קודם של 3 שנים בעבודות משרד מגוונות.
מס׳ המשרה: למ.ג/131
באגף פיתוח ותחזוקה
הנדסאי בטיחות
דרישות הדרושות: הנדסאי מכונות או חשמל; בעל נסיון בעבודות אחזקה, ונסיון של 4 שנים לפחות; עדיפות תינתן לבוגר קורס בטיחות.
הערה: המועמד יוכשר ויעבור השתלמויות בנושאי בטיחות תעשייתית. המשרה קשורה בביקורים יזומים בפקולטות/מחלקות, וכן דיווח בכתב לסדרי בטיחות הנבקים בפקולטות.
מס׳ המשרה: ב.ג/101
טכנאי קירור ומיזוג אויר
דרישות הדרושות: בוגר בי״ס מקצועי 4 שנתי במגמה לקירור ומיזוג אויר, או בעל נסיון במקצוע הנ״ל של 5 שנים לפחות.
מס׳ המשרה: פת.ג/116
מועמדים מתאימים העונים לדרישות יפנו בכתב לאגף כח אדם בציון קורות חיים ונסיון קודם עד יום 20.3.1973 בציון מס׳ המשרה.

חשבונאי יועץ מס
מוסמך
בעל משרד ותיק
מעוניין בשותף
באת בחשבון גם
מסירת המשרד
(יפנו רק בעלי רשיון ייצוג במס־הכנסה)
ת.ד. 2048 ת״א
עבור ת. י.

למשרד בתל־אביב
דרושה
נערה
בגיל 15—16
להדפסה במכונת כתיבה
עבודות עזר ושליחויות
טל. 611016 ת״א

הטכניון - מכון טכנולוגי לישראל

אגף כח אדם מודיע על המשרה הפנויה הבאה:
במחלקה להנדסת מזון וביוטכנולוגיה
הנדסאי/טכנאי בכיר
הכשירויות הדרושות: בוגר בי״ס להנדסאים או טכנאים במגמת הנדסה כימית או מזון, שליטה בעברית וידיעה באנגלית, נסיון קודם בהפעלת מתקנים חרושתיים למחצה (רצוי מזון).
מספר המשרה: מזון ב/130.
מועמדים מתאימים העונים לדרישות יפנו בכתב לאגף כח אדם בציון קורות חיים ונסיון קודם עד יום 20.3.73 בציון מס׳ המשרה.

עמידר
החברה הלאומית
לשיכון עולים בישראל בע״מ

דרוש
מרכז(ת) דוח ביצוע
במח׳ תאום ופיקוח הנדסי
בעל(ת) השכלה תיכונית, השולט(ת) בשפה העברית על בוריה, בעל(ת) נסיון בעבודות מינהל (3 שנים לפחות) ומתמצא(ת) בקריאת תוכניות בנין.
דרגת המועמד(ת) תיקבע בהתאם לכישורים.
בהצעות נא לפנות ל„עמידר" מח׳ כח אדם, ת.ד. 7045, תל־אביב (עבור מס׳ 15/73) עד 16.3.1973.

דרושים מדריכים
במשרות מלאות וחלקיות להדרכה בחיפה ובסביבתה
מועמדים בעלי תעודת בגרות ונסיון קודם בהדרכה יפנו בדבר קביעת ראיון לטל. 82454 חיפה או לפי הכתובת: הנוער העובד והלומד, רח׳ הביכורים 8 חיפה 3824/20

דרושים
לחברת מזון ידועה
סוכנים
עם רכב בעל נפח
באזורים: נתניה, אשקלון ואשדוד
נא לכתוב לת. ד. 33157 תל־אביב, עבור מס׳ 671

דרושה
כתבנית - קצרנית
עברית מעולה
לפנות למשרד
עו״ד יעקב סלומון—ליפשיץ ושות׳
שד׳ המגינים 64 חיפה, טל. 535231

לחברה לשווק והחכרת רכב בתל־אביב
דרוש עובד
בעל כושר ארגון
עדיפות לקצין בטיחות.
תנאים טובים למועמד המתאים.
בהצעות נא לפנות לת.ד. 4353 חיפה עבור מספר 391.
— סודיות מובטחת —

אוניברסיטת חיפה
דרוש חשב משכורת
הכישורים הדרושים: מנהל חשבונות סוג ג׳ או ד׳, השכלה תיכונית, נסיון בהכנת משכורות וחישובי משכורות, רצוי נסיון בהכנת משכורות למחשב.
בהצעות מנומקות: נא לפנות למחלקת כח אדם, אוניברסיטת חיפה, הר־הכרמל.

לחברה קבלנית גדולה לבנין
דרושים
מנהלי עבודה מנוסים
לעבודה באזור באר־שבע
לפנות טל. 057—2286

לחברה דרוש/ה
מנהל/ת חשבונות עצמאי/ת
לפנות טל. 224491

למצבעת פולגת המשוכללת
דרוש
מנהל מעבדה או עוזר למנהל מצבעה
הכישורים הדרושים:
השכלה מתאימה ונסיון של שנתיים לפחות בענף. תנאים טובים ודיור מובטחים למועמד המתאים.
נא לפנות בכתב יד בצירוף הולדות חיים ונסיון קודם אל מזכירות פולגת
ת.ד. 15 קרית־גת, בציון: אישי.

האוניברסיטה העברית בירושלים

ביה״ס לרפואה
מודיע על משרה פנויה של:
ביוכימאי לעבודת מחקר במחלקה לכימיה מיקרוביולוגית
מכרז מס׳ 82/73
העובד יועסק על פי חוזה מיוחד. ההדרגה תקבע בהתאם להשכלה ולנסיון. (קיימת אפשרות לעבודה לקראת תואר גבוה).
על המועמדים להיות בדרגת Ph.D או M. Sc. עם נסיון במחקר ביוכימי. קורות חיים המפרטים השכלה ונסיון בצרוף שמות ממליצים יש לשלוח לפי הכתובת: ד״ר א. אופנהיים — המחלקה לכימיה מיקרוביולוגית, ביה״ס לרפואה של האוניברסיטה העברית הדסה, ירושלים עד לתאריך 26.3.73 ולציין על המעטפה „מועמד למשרה מס׳ 82/73".

לחב׳ ד. לוית ירושלים בע״מ
דרושה
מזכירה מנוסה
לעבודה בירושלים
הכישורים הדרושים:
* ידיעת השפה העברית על בוריה, ניסוח מכתבים, כתיבה על מכונה.
* נסיון בניהול משרד.
* ידיעת השפה האנגלית והנהלת חשבונות — יתרון
המעוניינות תפננה בכתב, בציון תולדות חיים ונסיון קודם לת. ד. 157 רמת־גן עבור מס׳ 357.

אוניברסיטת תל־אביב
מכרז חיצוני מס׳ 8/73
ראש ענף בטחון ושירותים
— במחלקת המשק.
ממונה על נושאי הבטחון, השמירה והשרותים: הפעלת יחידת הבטחון ואחריות כוללת על בטחון המתקנים, אחריות על בטחון אישים ועל בטחון סגל העובדים; הפעלת סיירים, פקחים ושומרים; הדרכה והפעלה של מערכת כיבוי אש ועזרה ראשונה; פיקוח על אחזקה והפעלה של מערכת המכבים; פיקוח על ביצוע תקין של פעולות הנקיון והגננות; אחריות על ביצוע טכני של אירועים וטקסים; ניהול צוות עובדי הענף.
הדרגה: סיידיידן בדירוג האחיד.
הכישורים הדרושים: נסיון רב במינהל, כולל נסיון בניהול והפעלה של צוות עובדים במוסד או במפעל גדול; כושר ניהול ומגע עם גורמי חוץ ופנים; השכלה תיכונית לפחות, רצויה השכלה מקצועית או הכשרה טכנית; השכלה ורקע בתחומים מתאימים — הכרחיים; ידיעת השפות עברית ואנגלית כולל התכתבות עצמאית.
על המעוניינים לפנות בכתב בצירוף קורות חיים, לענף כח־אדם, מחלקת המנגנון, אוניברסיטת תל־אביב, רמת אביב, עד יום 16.3.73.

מוסד הטכניון למחקר ופתוח

מודיע על המשרות הפנויות הבאות:
במרכז ללימודים קדם-אקדמיים
פקידה־כתבנית
הכשירויות הדרושות:
השכלה תיכונית
שליטה מלאה בהדפסה בשפות עברית ואנגלית
נסיון של 3 שנים בעבודות משרדיות רב־גוניות
מכרז מס׳ 112/72 ב׳
במרכז לחקר אוירונוטי
1. **פקיד(ת) מעקב חשבונות ותקציבים**
הכשירויות הדרושות: בוגר תיכון, בעל נסיון בעבודות נהול ו/או נהול חשבונות. רצוי בעל רקע טכני, או בוגר בית ספר מקצועי לפקידות ונהול חשבונות. ידיעת השפה האנגלית רצויה.
מכרז מס׳ 158/72 א׳
2. **טכנאי או הנדסאי אלקטרוניקה**
הכשירויות הדרושות: בוגר בי״ס לטכנאים או הנדסאים במגמת אלקטרוניקה. בעל ותק של שלוש שנות עבודה לפחות. בעל ידע במעגלים אנלוגיים וספרתיים.
מכרז מס׳ 38/73
3. **שרטט(ת) אלקטרוניקה**
הכשירויות הדרושות: בעל(ת) נסיון של שנתיים בשרטוט מעגלים אלקטרוניים.
מכרז מס׳ 39/73
במחלקה לחומרי הנדסה
מזכירה־כתבנית
הכשירויות הדרושות: שליטה בשפה העברית והאנגלית כולל הדפסה בשתי השפות. נסיון של לפחות שלוש שנים בעבודות משרד שונות.
מכרז מס׳ 40/73
במרכז לחקר בניה בפריות
פקידה כללית
לעבודות מזכירות
הכשירויות הדרושות: ידע כללי בנהול משרד. הדפסה בשפה העברית. כושר מגע עם קהל.
מכרז מס׳ 41/73
מועמדים מתאימים מתבקשים לפנות בכתב בצרוף קורות חיים, פירוט ההשכלה והנסיון המעשי ליחידת המנגנון, מוסד הטכניון למחקר ופתוח בע״מ, בית הסנט, קרית הטכניון עד יום ו׳ 16 במרס 1973 בציון מס׳ המכרז המתאים.

באם הנך בגיל 25-55,
בעל/ת השכלה תיכונית או מקצועית מתאימה,
בעל/ה מרץ וכושר בכירה
נהיה מוכנים להכשיר אותך
כסוכן ביטוח
מועמדים מתאימים יפנו בכתב אל ת.ד. 805, תל־אביב, תוך ציון נתוניהם האישיים, בשביל „סוכן ביטוח"

דרושה כתבנית מנוסה
ל-4 שעות עבודה
● נא לפנות: קרן לביטוח נזקי טבע בחקלאות בע״מ, רח׳ קרליבך 10, תל־אביב, טל. 260069, 267327

למפעל תעשייתי במפרץ חיפה
דרושים:
1. מהנדס תעשיה וניהול
— לניהול יחידת הדרכת יצור, בעל נסיון של לפחות שנתיים
2. טכנאי ייצור
— בעל נסיון
למועמדים המתאימים תנאים טובים מאד
על המעוניינים לפנות בצרוף קורות חיים לת״ד 4353, חיפה, עבור מס׳ 394

למוסד בטחוני בת״א
דרושות בדחיפות
* פקידות כתבניות:
בעלות נסיון וידע בכתבנות.
* עובדות ארכיון:
באות בחשבון מועמדות חסרות נסיון בעבודה
תנאי העבודה: משרה מלאה (כ־08.00—16.00) * מקום עבודה קבוע ומסודר. * שכר התחלתי — 600 ל״י ברוטו.
תנאי קבלה: 10 שנות לימוד לפחות. * שליטה מלאה בעברית * אחרי שרות צבאי * עד גיל 35.
מעוניינות מתבקשות לפנות אישית לפגישה עם נציגנו בימים א׳—ה׳ בתאריכים: 11.3.73—15.3.73, בין השעות 16.00—18.00, לרח׳ אבן גבירול 10 חדר 102 ת״א ולהציג תעודת זהות.

ההסתדרות הציונית העולמית
מכרז מס׳ 1/73
בדבר אספקת אוכל והפעלת מטבחים
במוסדות מחלקת הנוער והחלוץ
ההסתדרות הציונית העולמית מזמינה בזה הצעות לאספקת אוכל וניהול מטבחים במוסדות מחלקת הנוער והחלוץ בירושלים
ניתן להגיש הצעות לגבי כל המוסדות, חלק מהמוסדות, או לגבי כל מוסד בנפרד.
על המעוניינים להגיש הצעה, לקבל את פרטי תנאי המכרז והטפסים להגשת ההצעות במחלקת הנוער והחלוץ, רח׳ קרן־היסוד 19 א׳ ירושלים, אצל מר משה רוסו.
את ההצעות יש להגיש לא יאוחר מיום 1.4.73 שעה 10.00 בבוקר במחלקת המשק של ההסתדרות הציונית העולמית, בניני המוסדות הלאומיים, חדר מס׳ 2, רח׳ המלך ג׳ורג׳ 48, ירושלים.
אין ההסתדרות הציונית העולמית מתחייבת לקבל את ההצעה הזולה ביותר או הצעה אחרת כלשהי.

אלביט מחשבים בע״מ
A SUBSIDIARY OF CONTROL DATA CORPORATION
דרושים
* **שרטט בכיר** (משרה מספר 3/7/1)
* **שרטטים** (משרה מספר 3/4/2)
* **הנדסאי/טכנאי אלקטרוניקה** (משרה מספר 3/2/3)
נסיון של שנתיים לפחות בתכנון, רצוי במפעל לאלקטרוניקה.
* **הנדסאי/טכנאי יצור** (משרה מספר 3/2/4)
נסיון בהכנת תיקי יצור באלקטרוניקה
* **טכנאי בקורת איכות** (משרה מספר 3/2/5)
נסיון של שנתיים בבדיקות סופיות במפעל אלקטרוניקה
* **מבקר מכני** (משרה מספר 3/2/6)
ידע הבנה בקריאת שרטוטים, נסיון בבקורת איכות. בעת הפניה נא לציין את מספר המשרה.
לפנות בצרוף קורות חיים מפורטים ל־
ת.ד. 5390 חיפה, מחלקת כח אדם. סודיות מובטחת.

קריסטל
תעשית מכונות בע״מ
רח׳ החלוץ 12 רמת-גן
למחלקת השרות
דרוש טכנאי
באזור באר שבע והדרום.
בוגר בי״ס מקצועי במגמת חשמל. רצוי בעל נסיון במכונות כביסה. בעל רשיון נהיגה — רצוי בעל רכב.
לפנות בכתב לפי הכתובת עבור „טכנאי"

„אגן"
יצרני כימיקלים בע״מ
למפעלינו באשדוד דרושים
1. כתבנית
עברית-אנגלית
בעלת נסיון
2. עוזר מחסנאי
ידיעת השפה העברית הכרחית
ידיעה הלקית באנגלית
המעוניינים יפנו לת. ד. 262 אשדוד, טלפון 055—21321 למחלקת כח אדם
סודיות מובטחת

ליונייטד טורס
דרושה
טלפוניסטית
טל. 50131, תל־אביב

למפעל תעשייתי גדול בדרום
דרושים:
יוצאי צבא, בוגרי בי״ס מקצועי ארבע או תלת שנתי במגמת מכונאות או מסגרות מכנית, לתפקיד
מכונאי אחזקה
— למועמדים המתאימים שיבחרו תנתנה אפשרויות נרחבות לקידום מקצועי.
— המועמדים מחוץ לאזור יזכו לעזרה בדיור בסבב המפעל.
על המעוניינים לפנות תוך פירוט השכלה לת. ד. 33274 תל־אביב, ויוזמנו לראיון אישי.
סודיות מובטחת!

אלביט מחשבים בע״מ
A SUBSIDIARY OF CONTROL DATA CORPORATION
דרושים
מהנדס בקורת איכות משרה מס׳ 3/2/8
נסיון של שנתיים בבקורת איכות במפעל אלקטרוניקה
מהנדס חמרים ורכיבים משרה מס׳ 3/2/9
נסיון של שנתיים לפחות בתחום, רצוי במפעל אלקטרוניקה
נא להתיחס למספר המשרה
לפנות בצרוף קורות חיים מפורטים:
ת.ד. 5390 חיפה, מחלקת כח אדם. סודיות מובטחת.

בוגרי תיכון!!!
למרכז חישוב גדול באיזור חיפה
דרושים בוגרי תיכון (גברים)
לאחר שירות בצה״ל לתפקידי הפעלת מחשב
המועמדים המתאימים יקבלו הכשרה במחשב מהגדולים בארץ. העבודה במשמרות.
המעוניינים יפנו בכתב בצרוף האור קורות חיים ופרוט ציוני תעודת בגרות, לת.ד. 9757, חיפה (עבור „מפעילי מחשב").

מנועי בית־שמש בע״מ
מפעל טורבינות
דרושים
* ★ חרטים ★ כרסמים
* ★ משחזנים ★ פחחים
* ★ רתכים ★ מסגרים
* ★ ממ״סים
* ★ מסגרים טכניים
* ★ מכונאים מכל הסוגים
* ★ מבקרי איכות

כישורים: עם נסיון בבקורת איכות של עבוד שבבי

★ טכנאי בכיר
כשורים: בעל נסיון בהפעלה ואחזקת טורבינות ובנרני סילון ומערכותיהם, רצוי בעל ידע במערכות בקרה ופיקוד חשמלי
תאור התפקיד: הרכבת תחנות כח מסוג טורבוגנרטור והרצה ללקוח

★ מכונאי - להרכבת תחנות כח
כשורים: ידע מקצועי במכונאות כללית ובעבודות צנרת פח וריתוך
אפשרות קבלת דיור במקום בתנאים טובים
סודיות מובטחת
מועמדים מתאימים מתבקשים לפנות אל: מנהל כח אדם, מנועי בית שמש בע״מ, ד. נ. האלה בית שמש, בצירוף קורות חיים

صورة عن الاصل

هكذا من الأهل

הלוח הכפול | הארץ | ידיעות אחרונות

המשרד הראשי: תל-אביב שד' רוטשילד 99 (פנת שינקין)
טלפונים: מחלקת מודעות — 248905, 238521, 230401
המחיר: יום חול: 1.00 ל"י למלה, יום ו': 1.20 ל"י למלה

למוסד צבורי בתל-אביב

דרושה מזכירה

בעלת נסיון בעבודות משרדיות ובמוסד ציבורי
שעות העבודה נוחות
הצעות בכתב יד וקורות חיים להפנות אל: ת.ד. 568 תל-אביב מוסד צבורי

פניציה זכוכית שטוחה
PHOENICIA FLAT GLASS (HAIFA) LTD

אם הנך

מהנדס ייצור

ובעל נסיון בעבודה עצמאית, קבועה ומלאת אתגרים, במפעל מבוסס ומתפתח
פנה אלינו עוד היום לתאום מועד לראיון אישי
למועמד המתאים מובטחים תנאים הולמים
פניות בכתב לת.ד. 168 חיפה
אגף כח אדם או בטלפון (04)723261

אחים מילצין בע"מ
דרושה

בתבנית

שעות עבודה 4.00—8.00
נא לפנות טלפונית 285282, ת"א

לחברה העוסקת ביבוא וייצוא
דרושים:

* פקידים
בוגרי תיכון לאחר שרות צבאי. רצוי בעלי נסיון בהליכי ייצוא והדפסה במכונת כתיבה אנגלית.

* פקידות
בוגרות תיכון לאחר שרות צבאי, לעבודה משרדית.

נא לפנות בכתב לת. ד. 2986, תל-אביב.
סודיות מובטחת

אוניברסיטת תל-אביב

דרושים/ות

1. מזכירה כתבנית -
בבית"ס לרפואה
מילוי מקום ל-3 חדשים לפחות; נסיון בעבודת מזכירות עצמאית; הדפסה בעברית ואנגלית.
מועמדות תפניה ישירות למזכירות המחלקה לפתולוגיה, בית"ס לרפואה, בית"ח בילינסון.

2. פקידה כתבנית -
מועמדות תפניה למזכירות הפקולטה למדעי החיים, אבו-כביר, רח' הרצל 155, ת"א-יפו, טלפון 822351.

3. ספרן מקטלג -
הכישורים: השכלה אקדמית + בי"ס גבוה לספרנות; רצוי נסיון בקטלוג; ידיעת השפות עברית ואנגלית כולל הדפסה.

4. ספרן השאלה -
הכישורים: שלב ב' בספרנות; נסיון בעבודת השאלה; ידיעת השפה האנגלית הכרחית. העבודה במשמרות (פעמיים בשבוע עד 19.00) מועמדים למשרות 3 ו-4 יפנו ישירות לספריה למדעי החיים, אבו-כביר, טלפון 822351.

5. טכנאי אלקטרוניקה בכיר -
נסיון של 5 שנים בעבודות פיתוח במכשירים ספרתיים ואנלוגיים המעודכנים בטכניקות החדישות; רצוי נסיון בפיקוח על צוות טכנאים.

6. טכנאי אלקטרוניקה -
נסיון של שנתיים לפחות בעבודה פיתוח בנושאים ספרתיים ואנלוגיים.
מועמדים במשרות 5 ו-6 יפנו בכתב, בצירוף קורות חיים למדור לתנו לפיסיקה ואסטרונומיה, אוניברסיטת תל-אביב, רמת אביב.

דרושות צעירות בכל הארץ

באם את בגיל 16—25
באם אין לך מקצוע והשכלה
תוכלי להרויח 800.— ל"י לחודש ויותר
לאחר שתרכשי מקצוע חדיש ומתקדם תוך שלושה חודשי הכשרה בזמנך הפנוי.
לקבלת פרטים נוספים נא לשלוח לת.ד. 28125 ת"א מס. 20
שם: ________
כתובת: ________
עיר: ________ גיל: ____

תדיראן

דרוש בקר

כלכלן, לתפקיד של בקרה פנימית, מעקב תקציבי, הכנת תחזיות מכירה, רכש וטיפול במחקר שוק.
מעונינים מתאימים יפנו לת.ד. 648 ת"א בציון פרטים אישיים ונסיון מקצועי.
סודיות מובטחת

למפעלי פולגת
דרושים

* מהנדס ייצור
בעל נסיון של 3 שנים לפחות להפקידי ארגון בקרה ושיפור שיטות.

* מנהל מחלקת הדרכה
בעל השכלה ובקיאות בהדרכה.
יועדף מועמד עם נסיון בענף הטכסטיל
תנאים טובים ודיור מובטחים למועמד המתאים

נא לפנות בכתב יד בצירוף תולדות חיים ונסיון קודם אל מזכירות פולגת -
ת.ד. 15 קרית-גת, בציון: אישי.

חקר העתיד
לעבודות מחקר בשטח חדש ובעל אתגר
דרוש

מוסמך במנהל עסקים או כלכלה

רצוי בעל רקע הנדסי
נא לפנות בפירוט קורות חיים למרכז לחיזוי טכנולוגי ובין-תחומי ליד אוניברסיטת תל-אביב רמת אביב.

האוניברסיטה העברית בירושלים
הודעה על משרה פנויה של:
מכרז מס' 35/73

ראש מרכז החישובים

למערכת המחשבים המורחבת של האוניברסיטה הכולל מערכת 6400 ומערכת 6600 C.D.C. וכן מסופים ומערכות נוספות.
תיאור התפקיד — אחריות לתכנון ופיתוח מערכות המחשב והמסופים באוניברסיטה וכן פיתוח שירותי המחשב למחקר, הוראה ומינהל; ייעוץ ליחידות וגופי האוניברסיטה בנושאי ציוד מחשבים, מסופים ושירותי מחשב; ניהול מרכז החישובים המרכזי לרבות מתן שירותי מחשב לצרכנים ומשתמשים כולל שירותי ייעוץ; פיתוח כח-אדם מקצועי וצוותים מקצועיים במרכז החישובים.
דרישות התפקיד — השכלה אקדמית ורצויה השכלה גבוהה בתחומים רלוונטים; ידע ונסיון רב במערכות מחשב גדולים ורצוי בשירות למחקר הוראה ומינהל וכן נסיון של 5 שנים לפחות בניהול מרכז חישובים גדול; ידע ונסיון בשיתוף זמן (Time Sharing) ובתנאים של רב-תכנות (Multi Programming); ידיעת השפות עברית ואנגלית על בוריין;
הדרגה — בהתאם לכישורי המועמד.
על המעונינים לפנות בכתב בצירוף תולדות חיים עד תאריך 1.4.73 אל: מחלקת כח אדם, קרית האוניברסיטה העברית, ירושלים ולציין על המעטפה „מועמד למשרה מספר 35/73".

למפעל תעשייתי במפרץ חיפה
דרושות!

1. מזכירה עברית אנגלית
— רצוי בעלת נסיון
2. מזכירה עברית
3. פקידה כללית

למועמדות המתאימות תנאים טובים מאד
על המעונינות לפנות בצירוף קורות חיים לת"ד 4353, חיפה, עבור מס' 393

A SUBSIDIARY OF CONTROL DATA CORPORATION
אלביט מחשבים בע"מ

דרושים

מנתח מערכות בכיר (משרה מס' 3/2/10)
לפרויקט פתוח גדול ומענין. דרוש נסיון בתוכנה (SOFTWARE) של 3 שנים לפחות. רצוי במערכות העובדות בזמן אמיתי.

מהנדס מערכות (משרה מס' 3/1/11)
לניהול השווק דרוש מהנדס מערכות בעל נסיון של 3 שנים לפחות במערכות מיני-מחשבים. התפקיד כרוך במגע עם לקוחות ודורש כושר הבעה בעל פה ובכתב בשפה האנגלית.
נא להזכיר למספר המשרה

לפנות בצירוף קורות חיים מפורטים:
ת.ד. 5390 חיפה, מחלקת כח-אדם. סודיות מובטחת.

מודיעין אזרחי בע"מ
דרושים
לעבודה קבועה:

אנשי שמירה ואבטחה

בעלי כושר בריאות תקין, עד גיל 55.
לפנות: בימים א—ה, בשעות 800—1600; וביום ו', בשעות 800—1300; למשרדנו בחיפה, שער פלמר 1, טלפון 04-533698.

לבנק דרושים
ולסניפיו בתל-אביב

1] מנהלי חשבונות
לאחר שרות סדיר בצה"ל
השכלה של 12 שנים
סוג 3—2 (ג'—ד') בהנהלת חשבונות
ונסיון מעשי של שנתיים לפחות

2] פקידי קהל
לאחר שרות סדיר בצה"ל
השכלה של 12 שנים
סוגים 3—2 בהנהלת חשבונות
נסיון מעשי בעבודה עם קהל

● קיימת אפשרות של העסוקה בתנאי פיצול.
● יועדפו בעלי נסיון קודם בעבודה בבנק.

בהצעות לפנות בכתב יד בצירוף קורות חיים ופירוט נסיון קודם בעבודה לת.ד. 4333 ת"א למס' 963 ולציין שם המשרה אליה מתכוון המועמד.
— סודיות מובטחת —

דרוש
נגר
סוג א'
לארונות קיר ומטבחים
תנאים נוחים
נא לפנות טלפונית 822943

לחברה גדולה בתל אביב
דרושה
מזכירה
בעלת נסיון השולטת בשפות עברית, אנגליה והרצויה כולל הדפסה
לפנות בכתב לת.ד. 8600 ת"א (עבור מזכירת החברה)

לארגון בקנדה
דרוש
מתרים כספים
לשנתיים
עדיף איש צבא לשעבר עם רקע או ידע של הנהלה. ידיעת השפה האנגלית על בוריה הכרחית.
אדם אחראי בלבד יפנה ל„קנדה" ת.ד. 4868 חיפה עבור מס' 199.

לחנותנו בירושלים

דרוש(ה) מנהל(ת)

לניהול חנות ספרים בעל אופי מיוחד
הכישורים הנדרשים:
— נסיון קודם במכירה (עדיף ספרים) וניהול
— שליטה מוחלטת בעברית ובאנגלית
— השכלה אקדמאית
תנאים טובים ואתגרים רבים למועמד(ת) המתאים(ה)
נא לפנות בכתב בלבד בצרוף המלצות אל
ח. בראון (ספרים) בע"מ
רחוב שלומציון המלכה 9, ירושלים

דרוש

מנהל חשבונות צעיר

לאחר שרות צבאי
לעבודה בהנה"ח של מפעל תעשיתי
נא לפנות בצרוף פרטים אישיים לת.ד. 18078 ת"א.

לחברת שווק בחיפה דרוש

מנהל תפעולי ואדמיניסטרטיבי

הכשורים הנדרשים:
1) יכולת ארגון.
2) יכולת פקוח על צוות עובדים.
3) הבנה בנושא הנה"ח וגבית כספים.
נא לפנות בצרוף פרטים אישיים לת.ד. 18078 ת"א.

תדיראן
דרושים:

● מנהל עבודה
למחלקת מכני אויר. בוגר בי"ס מקצועי, בעל נסיון בניהול עובדים, רצוי בטכנה כמו אויר.

● אחראי אחזקה
אחראי על אחזקה הציוד כולל של הציוד המכני והחשמלי של המפעל. בוגר בי"ס מקצועי במגמה מכנית, ידע בחשמל ונסיון בניהול והנהלת.

● פקיד יבוא
בקיאות בנושאי יבוא המוקף גדול כולל הבריאות הכספית.

● טכנאי יצור בכיר
לניהול יצור של מפעל. דרוש נסיון קודם בתכנון ופקוח על היצור ובניהול צוות עובדים.

מועמדים מתאימים יפנו לת.ד. 648 ת"א בציון פרטים אישיים ונסיון מקצועי.

דרושה
פקידה למכונת אדוX
עם נסיון קודם
להתקשר טל. 528281 ירושלים למר הרברט

השרון 17
טלפון 37951 ת"א

דרוש פקיד

למחלקת גזברות
בעל ידיעה בהנהלת חשבונות, בוגר תיכון, עם ידיעה מושלמת בעברית. תנאים בהתאם לכישורים.
נא לפנות אל מר ביקדמן.

למוסד ציבורי מרכזי בירושלים

דרושה כתבנית בשפה העברית

דרישות המשרה: השכלה תיכונית; ידיעת השפה העברית על בוריה; מהירות בהדפסה בכתיבת הדיוק בשפה העברית של תוים, פרוטוקולים, הזכרים ודו"חות.
מקום העבודה בירושלים.
על המעונינות הממלאות אחרי דרישות המשרה הנ"ל — לפנות בכתב, בצירוף תולדות חיים, עד לתאריך 20 במרס 1973, אל ת.ד. 7093, ירושלים.

לחברה ציבורית גדולה
דרושים

* מנהל חשבונות
כישורים נדרשים: צעיר לאחר שרות צבאי, סוג ד' בהנהלת חשבונות וידיעה טובה באנגלית.
* כתבנית אנגלית-עברית
* מפעילת טלקס באנגלית

תנאי השכר יקבעו על פי נתוני המועמדים.
בדבר פרטים נא לפנות לת.ד. 4868 חיפה עבור מס' 201.

לחברה גדולה בחיפה

דרושה פקידה

עם ידע בחשבונות
לעבודת יום שלם (8 שעות)
לפנות טלפונית 528255 חיפה

למפעל תעשיתי בירושלים
דרוש

איש אחזקה עצמאי

חשמלאי מכונאי
תנאים טובים
לפנות בכתב ת.ד. 989 ירושלים, בצרוף פרטים.

למשרד לעמילות מכס
דרושים
* שליחים
* פועלים לאריזה
לפנות לפי שבתאי כהן דפנה חיבקן את לכיא בע"מ, רחוב הנגב 8, תל-אביב.

טבע TEVA
לטבע חברה לתעשיה פרמצבטית

דרוש כלכלן צעיר

לעבודה מענינת בתחום השווק
לקביעת ראיון נא להתקשר טלפונית 531242, 531243, 531244

לחברת השמירה
דרושים

צעירות וצעירים

לעבודה במסגרת מקצועית
כישורים:
* לאחר שרות צבאי
* דוברי אנגלית.
תנאים טובים.
לפנות למשרדנו בימים א'-ה' בשעות לפני הצהריים.
סניפים בכל רחבי הארץ
שמירה * אבטחה * חקירות
מערכות אזעקה

לחברה מסחרית בתל-אביב
דרוש/ה

צעיר/ה עד גיל 35

לתפקיד קופאי/ת
עדיפות תנתן לבעלי נסיון
שעות עבודה 8.00 — 16.30
מועמדים יפנו לטלפון 252104

קריסטל

תעשית מכונות בע"מ
רח' החלוץ 21 רמת-גן

דרושה פקידה

למחלקת השרות
אחרי שרות צבאי
ידיעה השפה העברית
רצוי נסיון במגע עם צבור לקוחות
לשם קביעת ראיון לפנות אישית לפי הכתובת או טלפונית 8—7—721136

דרוש
טכנאי
המתמצא בקביעת נורמו
ובקביעת זמני
נא לפנות בכתב לת. ד.
עבור מספר 92

צעירה וניהרצת המעוני
לצוות דינמי לת
מזכיר
למנהל הז
הפנה עם ציון פרטים כלאים, לת.ד. 16284 עבור
הכישורים: שליטה בעברית
(כולל ניהול קורספ
* תעודת בגרות, ה

לרשות השידור:
פקחים-ג
לעבודה קבע
במחלקת הגביה ב
רצויה השכלה של 10
ידיעת השפה העברית
תנאי השכר והתעסוקה בהתאם לכישורי
● בקשות בכתב יד תוך ציון למחלקת הגביה ת. ד. 2002 פקח-גביה ע"ג המעטפה.

דור במיקב
מפעל
דרוש
מכשירנים תעשייתיים
בעלי נסיון של 3 ש
הסמכה
מסגרים מ
בעלי נסיון של 5 ש
מבונות
פקיד טכני
כתבנית
עברית-אנגל
נא לפנות בכתב בצירוף ה
ופרוט הנסיון הקודם לה
חיפה

למפעל תעשיתי גד
האלקטרוניקה במב
דרושי
1. עוזר למבלטן
בוגר בי"ס מקצועי במג
או מבלטנות עם נסיון
2. חרש כרסם
למחלקת כלים. בעל נסי
של 2 עד 3 שנים
3. טכנאי מכונות
עם ידע בעבודות ביצוע בכ
4. מסגרים רתכים
בוגרי בתי ספר מקצועיים
כללית לעבודות הרכבת
המעונינים יפנו בכתב בציון
הדרגה נסיונם הקודם ו
לת. ד. 2044 רמת-גן
סודיות מובטחת

מוזיאון
ידו
דרוש: מנ
התפקידים:
— תאום עבודת ההכנת המרכז
— ארגון עבודת הביתי
— שיווק
הכישורים:
— כושר ארגוני
— נסיון בייצור ו/או בשיו
— ידיעת השפה האנגלית
— יעדפו קשרים בבתי
תנאי השכר
● מועמדים
10.6.73

הלוח הכפול — הארץ — ידיעות אחרונות

המשרד הראשי: תל-אביב שד' רוטשילד 99 (פנת שינקין)
טלפונים: מחלקת מודעות — 248905, 230521, 230401
המחיר: יום חול: 1.00 ל"י לשורה / יום ו': 1.20 ל"י לשורה

למפעל ייצור טלויזיות "אפולו"

דרושים

טכנאי מעולה לעבודה במפעל
סוכן — איש מכירות מנוסה בעל קשרים בענף
עובדות למחלקת ייצור עם נסיון בהלחמות

נא לפנות לחברת ידורל בע"מ
ת"א, נחלת יצחק 20, טל. 261059

ל„אריאל" הנדסת חשמל רמזורים ובקרה בע"מ

דרושים:
מזכירה בעלת נסיון
כתבנית — טלפונאית
שרטט(ת) לחשמל ואלקטרוניקה
בחורות לעבודת חיווט
(כולל הלחמה בבדיל)
חשמלאים ואלקטרונאים לעבודות חיווט
חשמלאים לתעשיה ובנין

לפנות לטלפון 822228—03
או בכתב לת.ד. 8299 ת"א

המרכז הקהילתי
ע"ש פיליפ וסאלי לאון
קרית־יובל, ירושלים

דרוש
אב־בית

לדבר פרטים נא לפנות לטלפון 63896 ירושלים
מעונינים יפנו בכתב לת.ד. 9273 ירושלים.

למשרד רואי חשבון
דרושה
כתבנית עברית מעולה

שעות העבודה מ־8 — 16 בחורף
מ־8 — 15 בקיץ

בדבר פרטים נא לפנות לת.ד. 888 תל־אביב

פניציה זכוכית שטוחה (חיפה) בע"מ
PHOENICIA FLAT GLASS (HAIFA) LTD

למפעלנו דרוש
מנהל/ת חשבונות

סוג 3, בעל/ת נסיון של שנה או שנתיים בעבודה עצמאית. ידיעה מושלמת של השפה העברית — הכרחית.
למועמד המתאים מובטחים
משרה קבועה
ותנאים הולמים

המעונינים יפנו בכתב לת.ד. 168 חיפה — אגף כח אדם או בטל. 723261־04

לחברה גדולה בחיפה
דרוש(ה)
מועמד(ת) לעבודת תכנות

בעל(ת) נסיון של שנתיים לפחות בשפת R.P.G.

בדבר פרטים ולקביעת ראיון איתי להתקשר לטלפון 533181/29—04 או ת. ד. 1501 חיפה

משרד הבריאות
דרושות
אחיות מוסמכות ומעשיות

לביה"ח הממשלתי ברמות רמז חיפה.
למשרות מלאות ולחצאי משרות,
בוקר ערב ולילה
לפנות במקום לאחות הראשית.

דרוש חשמלאי

להתקנות ותיקונים
באזור חיפה והצפון

הכישורים הדרושים:
נסיון של שתי שנות עבודה לפחות.

לפנות בכתב־יד בפירוט קורות־חיים ונסיון קודם, סוג רשיון החשמל ופרטים אישיים לת.ד. 18 קרית־ביאליק.

— סודיות מובטחת —

לחברה העוסקת בתובלה בינלאומית

דרושה
פקידה כללית

בוגרת תיכון בעלת ידע באנגלית וידע בהדפסה בעברית ואנגלית.

נא להתקשר לטלפון 255261.

לאמישראגז דרושות
פקידות
קבלת קהל

לאחר שרות צבאי
לסניפנו בתל-אביב וחולון

נא לפנות אישית למחלקת הסגל
רח' אחד העם 34 תל־אביב

הסתדרות מדיצינית הדסה

מודיעה על המשרות הפנויות הבאות:

1) פיזיותרפיסטים (73/13)
דרושות פיזיותרפיסטיות במכרה שלמה ובחצי משרה.

2) חניכות וחניכים (73/14)
דרושים חניכות חניכים גילאי 16 — 17 לעבודות פקידות ושליחות.

מועמדים העונים על הדרישות הנ"ל, מתבקשים להפנות בקשותיהם תוך פירוט השכלה ונסיון אל אגף כח אדם, הדסה, ת.ד. 499, ירושלים.

למפעל באזור התעשיה בבני-ברק

דרושה
• פקידה

לעבודות משרד
ועזרה להנהלת חשבונות

לפנות טלפונית 781228

למפעל מזון בצפון
דרוש
מהנדס אחזקה

תנאים טובים מובטחים

המעונינים יפנו עם פרטים
לת.ד. 1334 ת"א למס' 9807939

לחברת שווק ארצית
דרושים
נציגים/ות מכירה
בגוש דן

לעבודה קבועה לחצי יום
בשעות אחר הצהרים

טלפון 721126, 735573.

לחברת בטוח גדולה בירושלים
דרושה
כתבנית
עברית - אנגלית

בעלת שליטה בשתי השפות
לשעות אחה"צ

נא לפנות לת.ד. 2045 ירושלים למספר 690.
ולצרף קורות חיים בכתב־יד.

דרושים
שרטט/ת טכנאי/ת

עם נסיון במות אויר
למשרד מהנדסים יועצים בצפון ת"א
ההזמנה והתנאים טובים למתאים/ה

טלפון 235253

דרוש
מהנדס יצור

למשרד מנהל יצור
במפעל מבוסס באזור ת"א

לפנות עם קורות חיים לת.ד. 20225 ת"א
עבור מהנדס.

לאשטרום חברה להנדסה בע"מ
סניף ירושלים
רח' הנביאים 60 טל. 226787, 231429

דרושים:
מנהל עבודה ומכונאי אחזקה

עדיפות תנתן למועמדים בעלי נסיון בבניה טרומית
נא לפנות בכתב יד עם ציון כשורים או בטלפון לשם קביעת ראיון
תנאים טובים למועמדים מתאימים
סודיות מובטחת

למפעל תעשייתי גדול
באזור חיפה

דרוש/ה
מנהל/ת חשבונות ראשי/ת

בעל/ת נסיון. מוסמך/ת ועצמאי/ת

לפנות לת.ד. 5259 צבור מס' 31778

לתכנון פרויקט גדול
דרושים
אדריכלים ושכנאים

למשרד אדריכלים בת"א
נא לפנות בכתב לת"ד 29831 ת"א
אדריכלים

לבית „מרס"
מרכז הריהוט הגדול בישראל
דרושים:
מוכרים
בעלי נסיון

לעבודה קבועה בתנאים טובים

לפנות ל„מרס" רח' הרצל 158 ת"א
בשעות העבודה

לכפר נופש באילת
דרושים
1. פקיד קבלה — לילה
2. איש תחזוקה

דיור וכלכלה מובטחים
עדיפות לרווקים

נא לפנות לטלפון: 249184 ת"א

לבנק בחיפה
דרוש
סגן מנהל
מחלקת ניירות ערך

הכישורים הדרושים:
1. נסיון בבנקאות או בשטח דומה של חמש שנים לפחות
2. ידיעת השפה העברית האנגלית גרמנית רצויה.
3. גיל עד 40.

שעות עבודה רצופה

בהצעות נא לפנות לת.ד. 375 חיפה, עבור „ניירות ערך" תוך פירוט הנסיון בצרוף המלצות
— סודיות מובטחת —

למפעל באזור חיפה
דרוש בדחיפות
מהנדס כימאי

עם נסיון של לפחות 5 שנים בתכנון הקמה והרצה של מתקנים כימיים.
ידיעת אנגלית הכרחית.
תנאים טובים למועמד המתאים

בדבר פרטים נא לפנות בכתב יד לת.ד. 4353
חיפה עבור מספר 395 (מיקוד 31040).

טבע חברה לתעשיה
פרמצבטית וכימית
למורת ההיכן בע"מ
TEVA

דרוש תעמלן רפואי

לאיזור ירושלים
בוגר מדעי הטבע —

רצוי פקולטה לרוקחות השולט בעברית ואנגלית.
לקביעת ראיון נא להתקשר טלפונית
531242, 531243, 531244.

למוסד כלכלי גדול בתל־אביב
דרושות
* נקבניות מתחילות
* ונקבניות מנוסות

המעוניות בקידום והמוכנות ללמוד על מכונות בהחוק.
למצליחות מובטחת עבודה קבועה.
בהצעות נא לפנות לת.ד. 866 עבור מס' 776

להקמת פרויקט בניה
באילת

דרוש
מנהל עבודה מנוסה

תנאים טובים למועמד המתאים:

*

נא לפנות לת.ד. 36015 תל־אביב

השקעה קטנה של הון והשקעה גדולה של עבודה קשה ורצינית

מעבדה וסטודיו לצלום צבעוני בירושלים מתרחבים. מטפלים עתה בפרסומים, באורקולי וכו'. מחפשים שותף עם נסיון רב באדמיניסטרציה וניהול של מכירות ו/או פרסומים.

ידע בצילום יתרון אבל לא העיקר
לכתוב לת.ד. 7421 ירושלים

ל־קאראט
במפעל אופנה
דרושים
עובדים/ות
למכונת אוברלוק ומכונת תפירה

— * —

נא לפנות ל„קאראט", מרכז בעלי מלאכה 11א' תל־אביב, טל. 284055

לחברה א"י לאוטומובילים בע"מ
מפיצי Ford בישראל

למוסכנו דרושים
מכונאים
(כולל דיזל)

רצוי נסיון בהיקף משאיות, לאחר שרות צבאי.

המעונינים מתבקשים לפנות אישית למנהל המוסך שברח' מיטב 6 ת"א.

דרושה מזכירה
כתבנית/קצרנית
עברית אנגלית

מהלה העבודה מידית

משכורת גבוהה למועמדת המתאימה עם המלצות.

נא לפנות לת.ד. 26031 תל־אביב
או טלפונית 52428

מילס ישראל בערבון מוגבל

למחלקת האחזקה במפעל כימי
במפרץ חיפה

דרושים
* מהנדס מכונות צעיר
בעל נסיון של שנה שנתיים, השולט בעברית ובאנגלית
* מסיק דוודים
לעבודה במשמרות

נא לפנות בכתב לת.ד. 288 חיפה 31000

VARIAN ELECTRONICS LTD.
רמת גן ת.ד. 2631
טלפון 726181

דרוש
איש אחזקה ושירות למיכשור מדעי

עדיפות תינתן לבעלי נסיון בשטח
GAS CHROMATOGRAPHY
תנאים טובים

נא לשלוח פירוט קורות חיים ולהתקשר לקביעת ראיון

האוניברסיטה העברית בירושלים

מודיעה על משרות פנויות של:
מזכירת מנהל
במרכז לילימודים קדם-אקדמאיים
מכרז מס' 18/73
תיאור התפקיד — ביצוע עבודת המזכירות, כולל טיפול בדואר היחידה; רישום פרוטוקולים בישיבות; בקיאות מלאה בעברית ובאנגלית כולל הדפסה מהירה בשתי השפות.
דרישות התפקיד — ידיעת השפות עברית ואנגלית — שליטה מלאה בתכתובה באנגלית; השכלה תיכונית; נסיון בהדפסה בשתי השפות; התאמת שעות העבודה למנהל היחידה.
הדרגה — י—יא בדירוג האחיד.

מסגר במינהלת הר-הצופים
מכרז מס' 494/72
תיאור התפקיד — ביצוע עבודות מסגרות כלליות בביצוע התקנות ואחזקה בבנינים; רצוי ידע בריתוך.
דרישות התפקיד — שליטה טובה בשפה עברית; רצויה השכלה תיכונית; נסיון של 3 שנים לפחות.
הדרגה — יא—יג בדירוג האחיד.

ספרן במכון ליהדות זמננו — חצי משרה
מכרז מס' 150/72
תיאור התפקיד — ביצוע עבודות ספרנות: כולל קיטלוג, הזמנות, מיון וכו'.
דרישות התפקיד — ידיעת השפות עברית ואנגלית על בוריין, רצויה צרפתית או גרמנית; בוגר בי"ס לספרנות, או תעודה מקבילה; בוגר בהיסטוריה של עם ישראל והתחומים קרובים.
הערה — ידיעת הדפסה במכונה בעברית ואנגלית;
תנאי העבודה, שעות העבודה במשמרות בהתאם לצרכי הספריה כולל עבודה בשעות אחה"צ המאוחרות ולפחות 3 פעמים בשבוע).
הדרגה — ו—ד' בדירוג המח"ר.

על המעונינים לפנות בכתב בצרוף תולדות חיים עד תאריך 20.3.73 אל: מחלקה כח אדם, קרית האוניברסיטה העברית, ירושלים ולציין על המעטפה: „מועמד למשרה מס'..." (בהתאם למספר המצויין בראש המכרז המבוקש).

למיזיר לאופנת נשים
לידיה אביב
דרושים
1. תופרות במקום
2. גהצן
3. עוזר לגזרן
תנאים טובים
טלפון 820666
בין השעות 8—16.

דרוש
דפס-סדר בלט

תנאים טובים למועמד המתאים

נא לפנות:
טלפון 822618
יהודה

למפעל
לייצור תעופתי
דרושים
מסגר וחרט מעולים

טלפון
911278 911145

לסוכנות ביטוח
דרוש
מנהל חשבונות עצמאי

לפנות:
ד. זיבצקי בע"מ
שד' רוטשילד 21
תל־אביב

למשרד קבלנים בתל-אביב
דרושה פקידה כתבנית
(שעות העבודה מפוצלות)
למשכורת המתאימה תנאים טובים
לטלפון 254503 בין השעות
9.00—13.00, 17.00—19.00

1000 ל"י
לצעירות
בחורות ונשים
תוכלי להרויח לאחר הכשרה בתכנון המכני במקצוע היום השעתיים גיל השכלה — לא קיבוצים.
ת.ד. 6238 תל־אביב.
עבור מס' 19.

למוסד צבורי
דרושות:
מורה לחקלאות
גננת מוסמכת
עוזרת לגננת

לפנות לת.ד. 4265 ת"א

לחברת אלדין
דרוש/ה
מודליסט/ית

תנאים טובים למועמד המתאים

להתקשר טל. 825592, 821430

לחברת בניה ארצית
דרושים
1. # מהנדס קונסטרוקציות
לתפקיד בכיר
2. # טכנאי בנין

לפנות טל' 444881 ת"א בין 8.00 — 16.00

---

30 משרות פנויות

מדריכים חינוכיים ועובדי חבורות רחוב

כל המשרות בדירוג עובדי ההוראה:

שנה א': א"א בלתי מוסמכים — 915.28 ל"י
שנה ב': מורים מוסמכים — 997.12 ל"י

המשרות:
במעונות חסות לילדים עבריינים
בפנימיות ציבוריות
כעובדי חבורות רחוב ברשויות מקומיות ועירוניות.

יועדפו **בחורים** משוחררי צה"ל מסיימי י"ב כיתות ובמקרים מיוחדים בעלי השכלה דומה.

השתתפות בלימודי המדרשה

א. המועמדים שייבחרו חייבים להכשיר את עצמם לתפקידיהם במסגרת המדרשה להכשרת עובדים סוציאליים.
אש"ל מלא, הוצאות נסיעה ודמי כיס ע"ח המדרשה.

צעיר, אם הינך מעונין
פנה לת.ד. 1260 (עבור המדרשה) או טלפון 261238—02, 261912—02, בצרוף תולדות חיים.

התעשיה האלקטרו־אופטית בישראל בע"מ (אל־אופ)
חברה עתירת יידע בקרית ויצמן

דרושים

● **מכשירנים**
בוגרי בית ספר מקצועי לאחר שרות צבאי

● **בוגר בית ספר מקצועי במגמת מכניקה כללית**
אחרי שרות צבאי לעבודה במדור כרסום. עדיפות לבעל נסיון בכרסום מדויק

● **חרט/כרסם**
לעבודות מדויקות במחלקת מחקר ופיתוח — רצוי בוגר בית ספר מקצועי במגמת מכניקה עדיפה.

● **רתך-מסגר**
בוגר בית ספר מקצועי לאחר שרות צבאי.

תנאי קידום למועמדים המתאימים
לפנות בכתב בצרוף קורות חיים ונסיון קודם למחלקת כח אדם, ת"ד 1165, רחובות.
— סודיות מובטחת —

هكذا من الأصل

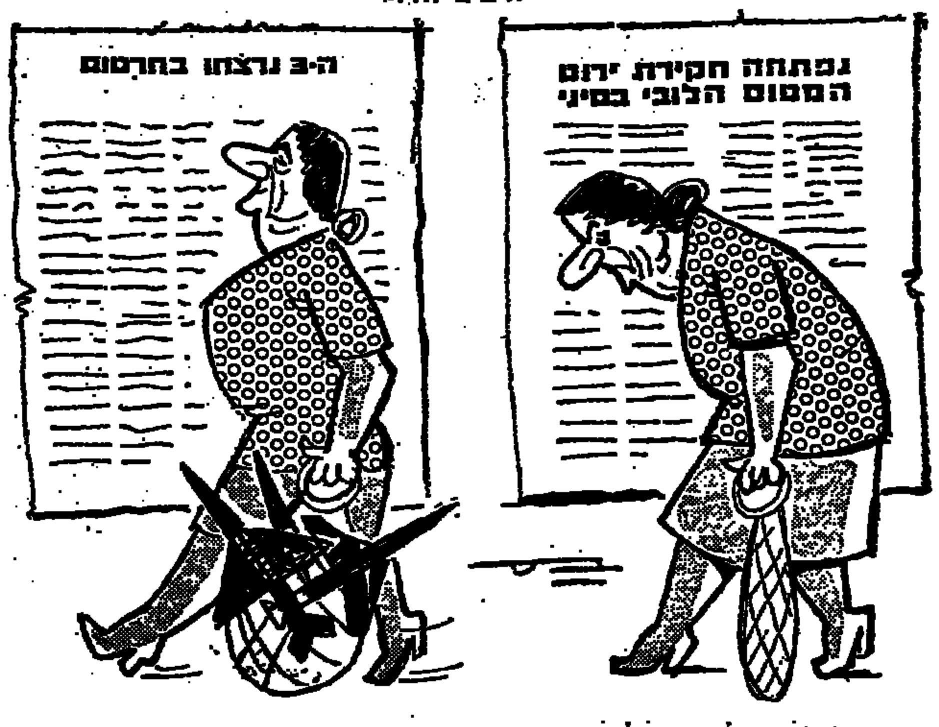

ראש הממשלה יוצאת לארה"ב

...חזרות!

מכותבים למערכת הארץ

אגודה פעילה

קראנו בעניין רב את הכתבה „שע־רורית בתי האבות" על גיליו של („הארץ" 5.3). ברצוננו להבהיר ול־תקן מספר נקודות בקשר לאגודה ל־תיכנון ופיתוח שרותים למען הזקן ב־ישראל (אשי"ל). אנו לא ניגע בשא־לת המוסדות הפרטיים שאינם בתחום שלנו.

האגודה הוקמה ביוזמתו של ג'וינט מלבין ב־1969 ונתמכת ע"י משרדי הבריאות, הסעד והאוצר, והג'וינט העולמי. מאז הקמתה בצעה האגודה את הפעולות האלה:

● בית האבות בבאר־שבע נבנה בעזרה כספית של האגודה ומקבלת ממנה מימון לאחזקה ● מוסד בצפר לה שיכיל 112 מיטות, מהן שני שלישים מיועדות לקשישים חולים מבין הנוש־בי העמק, נמצא בתהליך בניה ש־צריכה להסתיים עד דצמבר ● בית־האבות של ג'וינט־מלבין בירושלים הודש באופן יסודי, ר"ס המיטות ש־הוא מכיל עומדות לרשות תושבי ירו־שלים, בין עולים חדשים ובין לא ● האגודה עזרה לצייד את בית החולים ברמת־רמז בחיפה, המכיל 124 מטות בשביל חולים כרוניים ● הושלמו הבניות ארכיטקטוניות לבנית בתי אבות בעכו, בצפת ובאשקלון ● ש־רותים קהילתיים לקשישים, כגון מ־כוי ים, ארוחות חמות, מועדונים, כופעלים בדימונה, בית שמש, רמ־לה, אור יהודה, צפת, עפולה, עכו, מרצה אזורית שפיר ובאר־שבע ● הושלמו תוכניות להקמת אגף למקרי ספוד קשים במרכז רפואי ע"ש סי־בא בתל־השומר, וכן בבאר־שבע ונ־הריה. מאחר ששרותים יעילים ל־קשישים תלויים במידה רבה בעובדים מקצועיים, מממנת האגודה קורסים להכשרת עובדים בבית־הספר לעבוד־דה סוציאלית בתל־אביב וקורסים חמים באוניברסיטה העברית בירו־שלים.

לאור האמור לעיל ברור כי אין זה נכון שהאגודה אינה פעילה, אם כי בלי ספק יש צורך להרחיב את הפעו־לה של כל הגורמים העוסקים בתחום שירותים לקשישים.

ה. פרוב
יו"ר האגודה להיכון ופיתוח שירותים למען הזקן בישראל

מוסר של חוות החיות

בדיוני הוועדה לחוקה חוק ומשפט של הכנסת בעניין חוק עופר־בדר ל־שינוי השיטה של חלוקת המנדטים בכנסת, הציעו מתנגדי החוק להמציא מתמטיקאים שיעידו כמומחים על ה־הבדלים המהותיים בין השיטה המו־צעת לשיטה הנוכחית. נציגי המערך וגח"ל התנגדו לדרישה זו בטענה שהחוק הוא חוק פוליטי והויכוח עליו פוליטי ולא מתימטי.

יש כאן כשום הודאת בעל הדין, עד כה התיימרו הח"כים עופר ובדר לחדש שינוי בשם הצדק, וכה נאמר בהסבר הרשמי להצעתם (הצעת חוק רביע): „...לפי שיטת חלוקת העוד־פים הנוכחית... מתחלקים המנדטים העודפים לפי שיטת הממוצע המעוקף הגבוה ביותר. לפי שיטה זאת „ה־תשלום" של קולות בעד כל מנדט הוא השווה ביותר והצודק ביותר ה־ניתן, ועל פי הפרופורציה המדויקת". עד כאן דברי הח"כים עופר ובדר ב־הסבר להצעתם. הצרה היא שניתוח מתמטי מראה כי אין „התשלום" ב־הצעתם „השווה ביותר" או „על פי הפרופורציה המדויקת" ומכאן ודאי שאינו הצודק ביותר. נהפוך הוא, דווקא בשיטה הקיימת התשלום יותר שווה והפרופורציה יותר מדויקת.

הייצוג הקטן כן המגיע שיקבלו הרשימות הקטנות יתאים לטעמיות נוסח חוות החיות של אורוול, שבה כל החיות היו שוות אך החזירים היו שווים יותר.

ד"ר מיכאל שמשוני
מכון וייצמן למדע, רחובות

מירוץ מכשולים

ברצוני להקן רושם מוטעה לגבי „האוניברסיטה לכלכלה ולמדעי ה־חברה" שעליה דן אוריאל רייגנולד במאמרו ב„הארץ" מ־4.3 בכתבתי כחבר הכנסת השיטה העשתי שאי־לתה אודות מוסדות להשכלה גבוהה מזדפים בעיקבות הלונות של תמי־כים שנרשמו למוסד ל„לימודים פר־ליטיים" להשכלה בכתב, אשר כל כולו הצטמצם בפקידה כאחורי ה־מכתב.

הוזמנתי אז ע"י הלבידי ה„אוני־ברסיטה" הנזכרת במאמר של מר רייגנולד לבקר במקום לימודיהם. התברר לי שיזום ה„אוניברסיטה", ד"ר גבוביץ, עשה מעשה ראוי ל־שבח: הלמידים שבשום כה לא נתקבלו לאוניברסיטה של תל־אביב, מצאו מקלט ב„אוניברסיטה" של ד"ר גבוביץ. רובם המכריע של תלמידי ה„אוניברסיטה" היו בני נוער ש־עבדו קשה, במשך היום, ממשפחות מעוטות־יכולת, בני עדות מזרח ו־עולים חדשים, אשר סירבו להשלים עם סגירת דלתות מוסדות ההשכלה הגבוהה בפניהם.

מוסר מקום באוניברסיטאות ה־גדולות, הפכו המאמצים להירשם אליהן למירוץ מכשולים. המקומות הפנויים נשארו לזוקים ולאלה ש־להוריהם כסף לממן שעורים פרטיים להכנת בניהם לבחינות מיון.

לאור העובדה שבבי"ס יסודי 60% מהתלמידים הם מבני עדות המזרח ובאוניברסיטאות רק 4%, יש לברך על יוזמת ד"ר גבוביץ וחבריו ה־עוזרים להלשים להתגבר על מרוץ המכשולים בדרך להשכלה גבוהה.

השבדה שאישים חשובים כד"ר רימלט (שר לשעבר) וד"ר לוין (שגריר ומנהל מחלקת החינוך של עיריית תל־אביב לשעבר) המוזכרים כחברי הוועד ל„אוניברסיטה" הנדו־נה, היא ערובה שאין יוזמת המייס־דים מעשה תרמית.

שלמה כהן־צידון
תל־אביב

גישה חופשית לדו"ח

ב„הארץ" מ־23.2 התפרסמה ידיעה שחבר הכנסת ג. פת ביקש משר הבריאות את הממצאים של הוועדה להקמת חברה משותפת לממשלה ו־לקופת־חולים לרכישה ואספקה של תרופות וציוד רפואי, וכי שר ה־בריאות סירב להיענות לבקשתו של חבר הכנסת.

הנני להודיע כי לשר הבריאות, מר ויקטור שם־טוב, נודע על הסי־רוב מהעיתון. משרד הבריאות מוכן להעמיד לרשותו של ח"כ פת את דו"ח הוועדה במלואו.

מרים איזק
דובר משרד הבריאות

פחד המתחרים

ברבים אחרים אני מעריך ומוקיר את אישיותה הנדירה של הגב' גול־דה מאיר, ראש־הממשלה. ברם, זר־עזעני לנוכח גל הסכמה שעוררה אצלנו ההצהרה באה"ב שבמצבה ביקשו ללמוד על נכונותה לכהן ק־דנציה נוספת בתפקיד.

ראש־הממשלה חייב להיות בעיר לקבל הכרעות גורליות לביטחונה ול־עתידה של המדינה, לפיהם תוך ש־עות או חלקי השעה. מדהים הדבר שראשי מפלגת העבודה אינם רוצים להבין את אשר הכריזה האישה ה־גדולה השכם והערב — שלא יתכן להטיל אחריות כה כבדה על שכם אדם יהוא תלוי בן 75. האם דחיית הכרעות פרסונאליות פני־מפלגתיות מצדיקה נטילת סיכון כה גדול?

ישנם מועמדים להתפקיד ראש־ה־ממשלה כגו בגין ודי"ר א. רימלס ב־אופוזיציה, והמ. דיין, י. אלון ופ. ספיר ממפלגת העבודה. האם לא יכ־בדו האחרונים רצונה של הגב' מאיר לפרוש בזמן אך ורק מפחד מהתחר־תם?

אברהם בירנבאום
ירושלים

*

לאור הבחירות הקרובות לנשיאות מדינת ישראל ולאור הכרזותיה של ראש ממשלת ישראל, הגברת גולדה מאיר, שאין באפשרותה להמשיך ול־כהן בתפקידה כראש־הממשלה, האם אין זה מן הראוי שגברת גולדה מאיר תקבל עליה את התפקיד הנעלה של נשיאות מדינת ישראל? האם יש ספק שהיא האדם המתאים ביותר למשרה הנעלה של נשיאת ישראל?

מקס היגמן
תל־אביב

ראיתי שמעתי

אחרי 20 שנה

יהושע בר־יוסף

„העשה בנפשות", ספר שי־רים חדש מאת יהושע בר־יוסף, יצא בימים אלה בהוצאת עם עובד. אחרי 20 שנה של כתב־שתיקה, שוב מפתיע בר־יוסף ב־שיריו החדשים — מסבר התר־בות והעימות בין האדם לבין המתחולל היום סביבו, הכסבר הפוקד רבים. „העשה בנפשות" הוא ספרו החמישי של בר־יוסף. קדמו לו: מאלף עד תיו (1937), וריאציות על האביב (1941), שי־רי ההרשך הראות (1942), כל האדם (1951).

בספרו החדש נשאר יהושע כן פי נאמן לדרכו — סגנון חדשני שהוא יהודי למשורר רגיש זה, שאיבד את בנו — שאול — במלחמת ההתשה בתעלת סיני ולו הוא מקדיש „שיר צבוע אל בני בסיירת". גם את חלקו השני של הספר — „על הכלים על הנפשות" — הוא מקדיש לבנו. החידושים בשירים של בר־יוסף הם בתחום המשקלים: יש חריזה חדישה, במיוחד כפולה ומשולשת, כלומר כל שתי מלים או שלוש מלים סופיות של השורות מתחרזות זו בזו.

לפני יותר משנה זכה יהושע בר־יוסף, חבר מערכת „הארץ" וותיק, סופרו הפרלמנטרי ומנהל סניף העתון בירושלים, במילגה מטעם משרד ראש הממשלה כדי שיוכל להתמסר לכתיבה. ספרו החדש הוא תוצאה של החופשה הארוכה שנטל מ„הארץ" כדי להתמסר לכתיבה, לשירה.

האודיסיאה של פרספקטיבה

לפני שבוע התחיל מועדון סרטים „פרספקטיבה" את הקרנ־תיו הקבועות בערב שבת ובשבת בבית־סוקולוב בתל־אביב. בינתיים לחודש בלבד כניסיון. קשה להגיד אם תהיה זאת התחנה האחרונה של המועדון, הנודד ממקום־למקום זה שלוש שנים, או תחנת ביניים בלבד.

בראש המועדון עומד ג'ימי מאיסי — דמות דיוגנית מגוו־נית. אך בפרספקטיבה של המועדון מופיעים אישים כה רבים, עד כי קשה פעם להבין איך מועדונו של ג'ימי לא מצא עדיין אכסניית קבע. אגב — גם הסכמה של אגודת העיתונאים להעמיד לרשות המועדון את בית סוקולוב ניתנה בעיקר הודות להמלצתם של אהרון ירדב — יועץ מיוחד של ראש הממשלה, ומר אליהו שפייזר, הממונה על ענייני תרבות בעיריית תל־אביב.

הרשימה כהחילה כנגד אלהרגן ז"ל, שהיה האפוטרופוס הראשון של ג'ימי. נוסף למועדון קלנועי חלם או ג'ימי על תיאט־רון אקספרימנטלי. אלתרמן עצמו תיכנן קאברט סיפרותי. לתוכניה צירף אף את תכניתו כר מכבץ פרס. הפרופסקטיבה היתה חזקה דיה כדי שראש העיריה, מר יהושע רבינוביץ', יבטיח את עזרתו. לג'ימי הובטח מקום בבניני התערוכה.

ביום שבו צריך היה ג'ימי לקבל את המפתח — אוספו נתן אלתרמן. ובעבור קבועים כה. הבטחותיו של מר רבינוביץ' לא התממשו. התוכנית צומצמה למועדון סרטים בלבד, שנדד מאז ממקום למקום.

בינתיים הוקם אפילו ועד ציבורי ובו: חנוך ברטוב, חיים חפר, חיים גורי, דן בן־אמוץ, יצחק ליבני, איה באיר (כלתה של גולדה מאיר), נחמה ירדב (אשתו של אהרון ירדב) ואחרים.

לפני כחצי שנה הצליח ג'ימי להגיע אפילו לראש־הממשלה, כשזו היתה אורחת במסיבה בר־בעה בביתו של ישראל ליאור. האורחים הנכבדים הפעתו לבואה דמותו של ג'ימי המזוקן, שלבש, כהרגלו, מכנסיים קצרים ונעל סנדלי אילת. הוויכוח על הויסא ובהל שיחה ארוכה עם ראש־הממשלה.

לאחרונה לקח אהרון ירדב את ג'ימי תחת חסותו. הוא ניסה להסדר מקום למועדון בבית־ארלוזורוב, והדבר קיבל אף את תמיכתו של מזכיל כפלגת העבודה, מר אהרון ידלין, אך מר שרגא נצר התנגד לכך בנימוקים פוליטיים־קואליציוניים (הפעלות המועדון בליל שבת); יתכן שהיו לו גם סיבות של יוקרה אישית.

כעת מצא לו, כאמור, מועדון „פרספקטיבה" אכסניה בבית־סוקולוב.

רז"ק

הידיעת כי

בסטודנט באחד המוסדות להשכלה גבוהה אתה זכאי להנחה ניכרת מדמי המנוי שלך.
ראה מודעה בעמוד 21

הארץ

שיפורים לציבור הנוסעים
לשכונת שעריה בפתח־תקוה

החל מיום א' 11.3.73 יופעל קו הנוסע בשעה 6.45 בבוקר משכונת שעריה תחנתו הסופית של קו 72 דרך מרכז פתח־תקוה ישירות לתל־אביב.

הנהלת קואופרטיב „דן"

למוסד צבורי בירושלים
דרושה דירה
בת 7 — 6 חדרים בסביבה רחביה, טלביה
נא לצלצל טל: 02—35222 קו פנימי מס' 2
בין השעות 14.30 — 08.00

* מסעדות
* מזנונים
* חנויות

דרושים!
לחברה בין לאומית!
במרכזים הסואנים בארץ
●
לפנות טל. 266177 — אריק

ורזה
המפלגה הליברלית

תכנית שבועית

יום השנה למותו של יוסף ספיר ז"ל

ביום חמישי — י"א באדר ב' תשל"ג (15/3) בשעה 8.00 ב־ערב, מתכנסים בוקירי זכרו של יוסף ספיר ז"ל, בבית „בני־ברית", ת"א, רח' קפלן 10. פרופ' ל. ברגר ירצה על: הליברלים בחיים הרוחניים והחברתיים. דב־רים יפא ד"ר א. רימלס, יו"ר המפלגה.

יו"ר מוסדות

היום — 9/3 בשעה 8.30 ב־בוקר, ישיבה יו"ר המוסדות, ב־בית מרכז המפלגה, קומה ד'.

המועצה הארצית

ביום חמישי — 15/3 בשעה 5.00 אחה"צ מתכנסת המועצה האר־צית, בבית ציוני אמריקה ב־ת"א, רח' דניאל פריש 1, ב־אודיטוריום קומה ב'.

המח' לעולים חדשים וארגון הנשים — מרחב ת"א־יפו

שבת — 10/3 בשעה 11.00 לפנה"צ במסגרת „קידוד לעו־לים", בבית ציוני אמריקה, יר־צה ד"ר משה דיין (מאוניברסי־טה ת"א) על הנושא: „הנפש כגורם בבריאות הביולאומית". הפותח: הפתעאי יצחק ארונ־ברג, פרשת השבוע: א. גולד־ברג, המנחה: גב' מיכל גוטסמן.

ארגון הנשים — נתניה

שבת — 10/3 בשעה 7.00 בערב במסגרת „עונג שבת לעולים", בבית האזרח, ירצה מר אלכסנ־דר קלהר, חבר המועצה. המנ־חה: גב' שרה זוכמנר.

קרית עקרון

ביום ראשון — 11/3 בשעה 6.30 בערב, ישיבת הנהלת הסניף ב־מועדון המפלגה בקרית עקרון, רח' אלי כהן, בהשתתף ז. גרבז.

ארגון הנשים — בת־ים

ביום ראשון — 11/3 יערך טיול לירושלים. היציאה בשעה 6.30 בבוקר מכיכר המצבה בבת־ים. תל־אביב — בקור בירושלים וב־בית הנשיא. היציאה בשעה 6.15 בבוקר מבית המפלגה הליברלית, אבן־גבירול 68, ת"א.

הוועדה המוניציפלית — רמת־השרון

ביום ראשון — 11/3 בשעה 6.00 בערב, ישיבת הוועדה המוניציפ־לית ברכה הסניף במועדון ה־מפלגה, בהשתתף ג. בכלון — יו"ר הכח' המוניציפלית האר־צית.

מרחב תל־אביב־יפו

ביום ראשון — 11/3 בשעה 7.30 בערב מתכנסים חברי הוועדה ה־מוניציפלית של המרחב בהשתתף חברי הועדות לענייני יסוד הד־שכונות, הועדה לתברואה וה־ועדה לשבר בהשתתף חברי מו־עצת העיריה: ד. טיפבק, גב' שרה דורון וי. ג. סלפטר, בבית מרכז המפלגה קומה ה'. הפר־תה: א. פרוקה — יו"ר הועדה המוניציפלית.

הוועדה המוניציפלית — ירושלים

ביום שני — 12/3 בשעה 1.30 בצהריים, ישיבת הוועדה המו־ניציפלית של הסניף, במועדון רח' ההבצלת 9, בהשתתף ב. מכלות.

דור המשך — גבעתיים

ביום שני — 12/3 בשעה 8.00 בערב יוקיים מפגש ביתוג, ב־משרדי המפלגה בגבעתיים, כצ־נלסון 68 („בית טל" — קו־מה ב') בהשתתף מר ה. ריבלה.

ירושלים

ביום שני — 12/3 בשעה 7.30 בערב, כנס פעילים במבצעת יצי־רת הארגון לקראת הבחירות, ב־מועדון המפלגה, הבצלת 9, ב־השתתפות: ח"כ א. כץ, א. בק־עמים — יו"ר ועדת הארגון ה. זייגרמן — מזכיר.

המעמד הבינוני — רחובות

ביום שני — 12/3 בשעה 7.30 בערב, אסיפת סוחרים ובעלי מלאכה, באולם בית האכר ב־רחובות, רח' הרצל 143, ב־השתתף: ש. רכטמן — ראש ה־עיריה, י. נוריר — חבר הנהלה המפלגה, ש. כילבין — יו"ר סניף רחובות. הנושא: בעיות מסחר ומלאכה — א. דרוק — סגן ראש העיריה, א. יעקובוביץ — יו"ר התא בעלי מלאכה. המנ־חה: י. גולדשטיין.

מפגש מזכירי סניפי אזור המרכז

ביום שלישי — 13/3 בשעה 6.30 בערב, פגישת מזכירי סניפי אזור המרכז, במועדון המפלגה ברמת־גן, רח' ביאליק 52, ב־השתתף: ר. הבבי.

מרחב תל־אביב־יפו

ביום רביעי — 14/3 בשעה 6.00 בערב, מתכנסים פעילי הארגון באזורי עבר הירקון לפגישה עם המשתתפים הפעילים באזורים אלה בהשתתף: עו"ד י. ברמן — יו"ר מזכירות המרחב, י. כספי — יו"ר ועדת המרכזים, ב. הר־ברמן — מנהל המרחב ומפ־עיל ועדת הארגון ר. ויגלה וג. קולקר, בבית המפלגה קו־מה ה'.

סניף יד־אליהו — מרחב ת"א־יפו

ביום רביעי 14/3 בשעה 7.30 בערב, פגישת פעילים בהשתתף י. ברמן — יו"ר מזכירות המר־חב, במועדון המפלגה רח' בר־גולין 2. המנחה: י. רוזיס — יו"ר הסניף.

אגוד העובדים — מרחב ת"א־יפו

ביום רביעי — 14/3 בשעה 5.30 אחה"צ, כסיבת תא עובדי ה־עיריה בהשתתף ב. רבר — חבר מועצת העיריה וכ. גוטליב — כינוס התא, בבית המפלגה קו־מה ד' באולם. המנחה: י. וינגר — יו"ר כינוס התא.

הדור הצעיר — קרית מוצקין

ביום חמישי — 15/3 בשעה 9.00 בערב, מסיבת פורים להב־רי הדור הצעיר, בהשתתף י. פלומין — יו"ר הדור הצעיר.

פתח־תקוה

ביום שני — 12/3 מתקיימות הבחירות למועצת הסניף. קל־פיות הבחירה במקומות הבאים: ב„בית האכר", רח' ברדיר 7 (3 קלפיות), בקרית מכלוף — לתושבי ק. מכלוף בלבד. הקלפיות תהיינה פתוחות באותו יום בין השעות 8.00 בבוקר עד חצות.

לשר חיים בר־לב

אתך באבלך בבות עליך

אביך ז"ל

ה' ינחמך בין שאר אבלי ציון וירושלים

אברהם שפירא
ורעיתו

לשר המסחר והתעשיה
מר חיים בר־לב

השתתפותנו הכנה באבלך על פטירת

אביך ז"ל

הנהלת לבני פרינה (ישראל) בע"מ
ירושלים

חברת מבני תעשיה בע"מ
ההנהלה וחבר העובדים

משתתפים בצערו של

מר חיים בר־לב
שר המסחר והתעשיה

במות אביו ז"ל

למשפחת בר־לב

מנחמים הבנים

עם פטירת אב המשפחה

ר' מנחם בר־לב ז"ל

י. פלך, חברה למקצועי בע"מ
אריגי „פיק" בע"מ
ההנהלה והעובדים

הנהלת מכון היצוא הישראלי
וחבר העובדים

משתתפים באבלו של

מר חיים בר־לב
שר המסחר והתעשיה

במות אביו

מנחם ז"ל

המכללה לטכנולוגיה של
אופנה וטקסטיל ע"ש שנקר

משתתפת באבלו של שר המסחר והתעשיה

מר חיים בר־לב

במות אביו ז"ל

לחיים בר־לב

משתתפים באבלך הכבד על מות אביך

מנחם בר־לב

צבי הון
ראש המועצה, חברי המועצה
ותושבי מצפה רכון

משתתפים באבלו של
אביר אברון

במות אמו

שרה אברוצקי ז"ל

הנהלת חברת נוה
המהנדסים והעובדים

לשר חיים בר־לב

משתתפים בצערך עם פטירת

אביך ז"ל

בנחמת ציון וירושלים תנוחם

מפעלי טקסטיל ק
שטיחי כרמל
גלגויט ישראל בע"מ
טוילנד בע"מ

למר חיים בר־לב
שר המסחר והתעשיה

השתתפותנו הכנה באבלך במות

אביך ז"ל

תדיראן
תעשיות ישראל לאלקטו

המועצה הישראלית לצר

משתתפת באבלו של
שר המסחר והתעשיה

מר חיים בר־לב

במות אביו

מנחם ז"

לשר המסחר והתעשיה
מר חיים בר־לב

השתתפותנו העמוקה בצערך במות

מנחם בר־לב

ישפרו
החברה הישראלית להשכ
בהשתתפות רובינשטין

לשר המסחר והתעשיה
מר חיים בר־לב

השתתפותנו הכנה באבלך הכבד

במות אביך

מנחם בר־לב

גביר מפעלי ב

ההנהלה וחבר העובדי

של

מפעלי פולגת

משתתפים באבלו של

מר חיים בר־לב

במות אביו

מנחם ז'

לחיים ולתמר
ומשפחת בר־לב

אתכם באבלכם

נעמי

AUDI 100
מכונית למופת

מספר מצומצם של מכוניות מסדרת AUDI 100 ניתן עדיין להספקה לפני 1.4.73 ללא ההעלאות שתחולנה אז, מתוכן מספר מכוניות (לגביהן שולמו הדוקרנסים ערב הפיתוח) גם ללא הפרשי השער על מחיר המכונית בלבד.

כל הקודם — זוכה!

AUDI NSU
עדיפות באמצעות הטכניקה

מאבק צפוי על תפקיד מנכ"ל חברת רסקו

מאת אליעזר לויו, סופר „הארץ" לענייני כלכלה

מאבק חריף על תפקיד המנהל הכללי של חברת רסקו צפוי בשבועות הקרובים.

בין המועמדים הוזכרו שמותיהם של מר יגאל וינשטיין, מנהל מפעל הבניה הטרומית מבט (בבעלות הסוכנות), מנהל המועצה לשיווק פרי־הדר מר מנחם סבידור, וכן שמו של קצין בכיר בצה"ל. עובדי רסקו, לעומת זאת, מבקשים שהמשרה שנתפנתה עם מותו הפתאומי של ישראל קרוא, תאויש על־ידי אחד מעובדי החברה. הם מזכירים בהקשר זה את שמו של מר אורי רפאלי, המישנה למנכ"ל, המכהן עתה כממלא מקומו של מר קרוא המנוח.

נודע כי המאבק על תפקיד מנכ"ל החברה הוא גם בעל גוון פוליטי. נראה כי תפקיד זה ימסר לאיש המפלגה הליברלית או המקורב אליה, מאחר שלפי חלוקת עמדות הכוח המקובלת בסוכנות, נחשבת רסקו לחברה הקשורה למפלגה הליברלית. מצד שני העלו גם בחוגי הליברלים העצמאיים הביעה לקבל את תפקיד מנכ"ל רסקו, בהזכירם כי בעבר היו המנהלים הקודמים, ה"ה פרדר ו־שורץ, מאנשי המפלגה הפרוגרסיבית. ההכרעה בנושא היא בידי גזבר הסוכנות מר אריה דולצין ומועצת המנהלים של החברה.

דרישה להקפיא תיקוני המס „בגלל קיפוח העצמאיים"

לשכת התיאום: „הפרק הדן בביטוח סוציאלי מפלה לרעה בעלי הכנסות בינוניות"

מאת סופר „הארץ" לענייני כלכלה

לשכת התיאום של האירגונים הכלכליים, עומדת לפנות אל ראש הממשלה, בבקשה להקפיא את הצעת החוק לתיקון פקודת מס־הכנסה, כיוון שהפרק העוסק בביטוח סוציאלי מפלה לרעה את ציבור העצמאיים והשכירים בעלי ההכנסות הבינוניות.

לשכת התיאום סוברת, שאם תתקבל הצעת חוק זו יגרום הדבר להעלאות־שכר בשיעור ניכר ולגידול בהוצאות הייצור, דבר שאינו תואם את המגמות למלחמה באינפלאציה. צויין גם כי שר־האוצר, מר פנחס ספיר, יו"ר הועדה למלחמה באינפלאציה, אמר בישיבות הועדה כי הממשלה לא תיזום שום דבר היכול להשפיע בכיוון של הגברת האינפלאציה.

הצעת התיקון מספר 19 בחוק מס־הכנסה קובעת, כי הפטור הניתן ממס הכנסה להסכון בקופות גמל, 5% על חשבון העובד ו־9% על חשבון המעביד יינתן רק עד הכנסה של 2500 ל"י לחודש. כיום יש שכבה רחבה בציבור, בעיקר בדרג הניהולי, רופאים, מהנדסים וכו', המשתכרים יותר מסכום זה והם יקופחו קשה אם תתקבל הצעת החוק.

הודגש גם, כי לא־זו־בלבד שיהיה צורך להעלות את משכורתם של בעלי ההכנסות הבינוניות, כדי לפצותם על אי־הפטור ממס הכנסה להפרשות לביטוח סוציאלי, אלא שהדבר יגרור גם להעלאות שכר לבעלי הכנסות היותר נמוכות, כפני שהם ירצו לשמור על הפרשות הקיימות.

לשכת התיאום הצטרפה לועדה למלחמה באינפלציה

מאת סופר „הארץ" לענייני כלכלה

לשכת התיאום של האירגונים הכלכליים החליטה אתמול להצטרף לועדת התשעה למלחמה באינפלאציה. נציגי הלשכה בועדה: מר מ. משביץ, נשיא התאחדות התעשיינים; מר ש. קלגסבלד, יו"ר ועדת הכספים של התאחדות התעשיינים ולשכת התיאום; מר י. זיו־אב, מזכיר התאחדות האכרים ויו"ר ההנהלה של לשכת התיאום.

פרס התיאטרון לשנת 1972 מטעם המועצה הציבורית לתרבות ולאמנות חולק בטקס שנערך במועדון „צוותא" בתל־אביב, במעמד סגן ראש הממשלה ושר החינוך והתרבות, מר יגאל אלון. בצילום: השר מעניק את פרס הבמאי של השנה לעודד קוטלר.

מנכ"ל משרד הקליטה היוצא — ל„הארץ":

לא מומשה הצעה להכין תשתית לקליטתם של 150 אלף עולים בשנה

מאת אורי קיסרי, סופר „הארץ"

...ל הממשלה לגבש סופית את ...ותיה לקליטה עליה כל ה... ה, לרבות התכנית שהוצעה ... כשנה על ידי משרד ה... ה להכין תשתית (דיור, תע... ועוד) לקליטת 150 אלף ... לשנה" — אמר אתמול מנכ"ל משרד הקליטה היוצא, עו"ד הלל אשכנזי לסופר „הארץ".

מר אשכנזי הוסיף, כי לפי שעה לא מימשה הממשלה את התוכנית האמורה. „כיום", אמר, „אנו מצפים לעליה גואה מבורה אירופה. כוונות הממשלה טובות ועולות בקנה־אחד עם הצרכים, אולם מעמדו הנוכחי של משרד הקליטה הוא כזה שלא הביא לבימוש מעשי של כוונות אלה. יש צורך מיידי לחיזוק מעמדו של המשרד ובגיבוש תוכנית שתביא בחשבון עליה המונית מרוסיה ומארצות אחרות".

יש להמציא כלים לביצוע

„אם רואים במשרד הקליטה רק גוף מתכנן" — אמר מר אשכנזי — „יש לסמוך להחלטין על הצעות התכנון שלו; אם רואים בו משרד מבצע — יש להמציא לו את הכלים לביצוע. מה שקורה הוא, שהמשרד עוסק בתכנון ובביצוע כאחד, אולם יש פער בין המשימות והאחריות המוטלות עליו לבין המשאבים והסמכויות הניתנות לו. משרד הקליטה נהפך לכתובת לקליטת טענות הן מצד הותיקים וכן מצד עולים, בעוד אין מאפשרים לו לבצע את כל המשימות הגדולות העומדות בפניו".

הצפיות לא נתממשו

בתשובה על שאלת סופר „הארץ" אמר: „עם הצטרפותו של מר שלמה רוזן כסגן שר הקליטה, היו לי צפיות מסויימות כי סמכויות המשרד יורחבו, אולם לצערי צפיות אלה לא נתממשו במשך התקופה הקצרה של עבודתנו המשותפת".

בתשובה על שאלה נוספת, אמר המנכ"ל היוצא, כי בהיכנסו לתפקיד זה לפני כשלוש שנים, ראה עצמו ופעל כממלא פונקציה ממלכתית ולא כחבר מפלגה.

הסתיימה שביתת גוררי הרכב

מחכים לתוצאות התערבות שר המשטרה

...שביתת גוררי הרכב נסתיימה ...ל, לפי החלטתה של הנהלת ... המוסכים, אשר נענתה ל...תו של שר־המשטרה, מר ...ה הלל, כהבטיח שוב לבדוק ...טענות הגוררים על מיכרז המשטרה לגרירת רכב לאחר תאונות, בו זכתה חברת מגור.

שביתת הגוררים נמשכה 12 יום בגלל סירובה של המשטרה לבטל את המיכרז, העלול — לדבריהם — לפגוע בפרנסתם.

בהודעה שפרסמה עם סיום השביתה על־ידי איגוד המוסכים נאמר, כי כוונת השביתה היתה להביא להרגשתם של השוטרים על חומרת המצב. הפגישה עם שר־המשטרה, שנערכה שלשום ונמשכה כשלוש שעות, הבהירה את טענות השובתים ודרישותיהם. עוד נאמר בהודעה כי הנהלת איגוד המוסכים תולה תקוות רבות בהתערבות שר־המשטרה ונענתה לקריאתו להפסקת השביתה, תוך אמונה כי יובטח המשך פרנסתם וקיומם של הגוררים.

נודע כי איגוד המוסכים יבחין לתוצאות הבירורים של שר־המשטרה כשבוע עד עשרה ימים. אם הבירורים יסתיימו ללא תוצאות, יחזרו לדון על נקיטת אמצעים נוספים.

יגורש בשל הסתננות מירדן ב־1967

משרד הפנים הוציא צו גירוש נגד ג'אבר מחמד, אשר הסתנן מירדן לישראל באוגוסט 1967. מחמד לא נפקד במפקד האוכלוסין ושהייתו היתה בלתי חוקית. הוא גם היה נתון למעצר מינהלי בשל השתדות בטחוניות.

...קלאים שניזוקו מהקרה ...תובעים פיצוי גם על אובדן הכנסה

...יכו החקלאי פנה אל משרד ה... ות לראות את הקרה כמכה ... ולסייע למגדלים, שלא בדרך ...גלת. מזכירות מחלקת ההת... ה דנה אתמול בנושא הקרה ...טה לבקש במשרד החקלאות ... את האמצעים דלקמן: ... גידולים בהם היה הפסד מ־50% יפוצו לפי מלוא התוצאות ...ור (בהתאם לתחשיבים של מש... החקלאות) פחות התשלומים של ... לנזקי טבע. ... יקובים ומגדלים שנזוקו כדי ... מהכנסותיהם מענפי החקלאות ...לו, נוסף לאמור בסעיף הקודם פיצוי על אובדן הכנסה. ... דחיית פרעון ההלוואות של ...שקים שנפגעו לפי הסעיפים 1 ... ביקשה סיוע לענף המטעים; ...אות להון החוזר למשקים הנפגעים; פיצויים למגדלים שלא ביטחו את גידוליהם.

4 שנות מאסר לעבריין תחבורה

(ע). ארבע שנות מאסר בפועל הטיל אתמול שופט התעבורה בבית־משפט השלום בפתח־תקוה, מר מרדכי ביתאור, על גוריון צברה בן 23, מראש העין, בעוון שיכרות ברכב בלי רשיון ובלי רשות מבעליו.

העונש החמור הוטל על הנאשם נוכח עבירות קודמות מאותו סוג. כן הפעיל השופט נגד הנאשם מאסר על־תנאי של שנה, שהוטל עליו בשל אותן עבירות.

הרוג ופצועים בתאונה בכביש הערבה

(ע). אחד נהרג ו־5 נפצעו קל בתאונת דרכים שהיתה ביום ד' לפנות ערב בק"מ ה־45 בכביש הערבה.

ההרוג הוא צברם אסקין, בן 22, מקיבוץ הצור. הוא נהג בטנדר פולקסואגן והתנגש בטנדר אחר. כל הפצועים הם מנוסעי הטנדר השני.

הפצועים הם: נהג הטנדר השני, אליד האשמה, בן 23, הנוסעים בדין עסמנה, בן 20, הסאב מחמוד, בן 42, זוראס סיפודי בן 23, כולם מכפר כנה שבגליל, ושמר סביה, בן 25, מנצרת.

הפצועים הובאו לבית החולים המרכזי לנגב בבאר־שבע לאחר קבלת טיפול רפואי שוחררו לבתיהם.

נוסדה אגודת הארכיטקטים העצמאית

כנס יסוד של אגודת הארכיטקטים בישראל נערך אמש בת"א. המשתתפים התכנו על מגילת יסוד שבה נאמר כי „האגודה נוסדה בכוח הצורך של ציבור הארכיטקטים בארץ, כשמטרתה היא קידום האדריכלות המקצועית בישראל. נגשים בשרה זו כשבליבנו אהבת האדם, אהבת הטבע, ורצון כן ליצור סביבה טובה יותר".

בכנס נבחרה אסיפה מכוננת שתפקידה לנהל ולארגן את ענייני האגודה עד הבחירות למוסדותיה שייערכו בעוד שלושה חדשים.

הכנס קרא אל ציבור הארכיטקטים לעשות הכל כדי למנוע פילוג.

(ל.ע.ב.). **הסכם בדבר כללי** זכאות בענין התמיכות והלכים מידחים הושג אתמול בין משרדי הסעד והאוצר — כפר דובר משרד הסעד. כללי הזכאות המפורטים יוכנסו בימים הקרובים לליכשת הסעד ויכנסו לתוקפם החל ב־1.4.73.

★ **מרכז השלטון המקומי** בתאום עם משרד הפנים ונציגי הערים הגדולות, מתנגדים להביעות כבאי תל אביב, שהחליטו לפרוש בשבקציה מיום א'.

פוקה הירש מואשם בהשמטות מס

איש העסקים פוקה הירש וחברת סידב שבחולון ובבעלותו העיקרית, הואשמו אתמול בבית המשפט המחוזי בת"א, כי השמיטו מתוך ספרי החברה הזכאות של סחורות מחוץ לארץ בסכום של יותר מ־2 מיליון דולר, אשר מכנו הגיעה להם עמלה בסך 100 אלף דולר ויותר.

התובע עו"ד חיים רובין, טוען, כי חברת סידב שימשה סוכן בלעדי של חברה אמריקאית לשיווק מכשירים אלקטרוניים אירוכרונים־אירוק (בעיקר לצרכי מערכת הבטחון). בעבור כל מכשיר חברה זו ששווקו בארץ קיבלה החברה דמי־עמלה. שולמו לה גם אם לא עברו המכשירים דרכה אלא הגיעו ישירות אל הצרכן. את כל הסכומים שהגיעו לנאשמים בעין העסקות הם קיבלו במטבע זר, אולם הם לא העבירו לאוצר את הזכות לקבל את המטבע הזר, כפי שדורש החוק. כן טוענת התביעה, כי חלק מהכספים לא הועבר כלל לארץ אלא למקומות שונים בעולם.

לאחר ביקור באלכסנדריה, הגיעה אתמול לנמל חיפה אנית הצי הבריטית אוגנדה עם 1218 תלמידי תיכון מבריטניה עם מוריהם.

„מסדר בני ברית" ירתם לפעולות לעידוד העליה והקליטה

(ע). מסדר בני־ברית העולמי, בו חברים כמה מיליון יהודים ברחבי תבל, ירתם לפעולות לעידוד העליה והקליטה בארצות שבהן קיימות לשכות המסדר, ובעיקר בארה"ב — מסר מר דוד בלומברג, הנשיא העולמי של בני ברית במסיבת עתונאים שנערכה אתמול בבית אגרון בירושלים.

בדברו על הצורך בהדוק יתר של הקשרים בין מדינת ישראל לבין התפוצות הגולה, מסר על רשמיו של ביקור ראש הממשלה גולדה מאיר בארה"ב. הוא ציין, כי ביקור זה „גרם לכל יהודי אמריקה להזדקף בגאוה, כפי שלא גרם לכך שום ביקור אחר בארה"ב".

מר בלומברג שוהה בארץ בראש משלחת של כ־300 נציגים ופעילים מטעם מסדר בני ברית. הם באו כדי לקיים את המושב התלת־שנתי של חבר הנאמנים של המסדר במלון שרתון בתל־אביב.

מוסיקה יפאנית במוזיאון ישראל בירושלים

קונצרט של מוסיקה יפאנית מסורתית ייערך ב־11 בח.ז. במוזיאון ישראל בירושלים — ולא בת"א כפי שפורסם אתמול בטעות.

נגד הצעת עופר - בדר!

אנו הח"מ מביעים בזה את התנגדותנו להצעת־החוק של חברי הכנסת יוחנן בדר (גח"ל) ואברהם עופר (המערך) לשינוי שיטת חלוקת המנדטים בכנסת.

אנו רואים בהצעה זו פגיעה חמורה בעקרונות הצדק והדמוקרטיה, במטרה להעניק יתרון בלתי־הוגן למפלגות הגדולות, על חשבון הסיעות הבינוניות והקטנות.

רשימה ראשונה:

ישעיהו בן־פורת, עיתונאי, רמת־גן
אברהם אהן, מורה, כפר הנוער כאיר שפיה
יצחק אפלויג, אסיסטנט, האוניברסיטה העברית ירושלים
פרופ' גבריאל בר, פרופסור, האוניברסיטה העברית ירושלים
ד"ר גדעון בר, מרצה, האוניברסיטה העברית ירושלים
פרופ' אברהם דוד ברגמן, פרופסור, האוניברסיטה העברית ירושלים
מאיר ברוזה, אסיסטנט, האוניברסיטה העברית ירושלים
פרופ' מיכאל ברונו, פרופסור לכלכלה, האוניברסיטה העברית ירושלים
עפרה ברונו, ירושלים
ד"ר גורג' מבורך, פסיכולוג, אוניברסיטת תל־אביב
רחה מנן, מרצה, האוניברסיטה העברית ירושלים
פרופ' ע. א. סימון, האוניברסיטה העברית ירושלים
אריה סרפר, מרצה בכיר, האוניברסיטה העברית ירושלים
א. י. פוזננסקי, מרצה בכיר, האוניברסיטה העברית ירושלים
פרופ' ל. ג. פוזנר, אוניברסיטת תל־אביב
ד"ר א. פירסט, מנהל בנק, תל־אביב
קטה פירסט, תל־אביב
פרופ' א. ל. פישר, אוניברסיטת תל־אביב
ארנה פישר, תל־אביב
ד"ר אריה קימלמן, חבר מחקר, האוניברסיטה העברית ירושלים
פרופ' הנס קרייטלר, פסיכולוג, אוניברסיטת תל־אביב
ד"ר ראובן קריץ, סופר, מרצה, קרית מוצקין
נחמן שולמן, מרצה בכיר בגאולוגיה, האוניברסיטה העברית, ירושלים
פרופ' חיים שירמן, פרופסור, האוניברסיטה העברית ירושלים
משה שלוי, מנהל חברה, ירושלים
פרופ' אליס שלוי, פרופסור חבר, האוניברסיטה העברית ירושלים
ד"ר אהוד שפרינצק, מרצה, האוניברסיטה העברית ירושלים

אנו רואים חובה לעצמנו להודיע בזה פומבית שאם תתקבל הצעת־החוק של חברי־הכנסת באדר ועופר סופית, לא נצביע בבחירות הבאות בעד אחת הסיעות הגדולות, וכל אחד מאתנו יצביע בעד הסיעה הקטנה הקרובה ביותר להשקפותיו.

רשימה ראשונה:

ישעיהו בן־פורת, עיתונאי, רמת־גן
אברהם אהן, מורה, כפר הנוער כאיר שפיה
ד"ר גורג' מבורך, פסיכולוג, אוניברסיטת תל־אביב
מאיר ברוזה, אסיסטנט, האוניברסיטה העברית ירושלים
פרופ' ע. א. סימון, האוניברסיטה העברית ירושלים
אריה סרפר, מרצה בכיר, האוניברסיטה העברית ירושלים
א. י. פוזננסקי, מרצה בכיר, האוניברסיטה העברית ירושלים
פרופ' ל. ג. פוזנר, אוניברסיטת תל־אביב
פרופ' א. ל. פישר, תל־אביב
ארנה פישר, תל־אביב
ד"ר אריה קימלמן, חבר מחקר, האוניברסיטה העברית ירושלים
פרופ' הנס קרייטלר, פסיכולוג, אוניברסיטת תל־אביב
ד"ר ראובן קריץ, סופר ומרצה, קרית־מוצקין
נחמן שולמן, מרצה בכיר בגאולוגיה, האוניברסיטה העברית, ירושלים
פרופ' חיים שירמן, פרופסור, האוניברסיטה העברית ירושלים

נמסר לפירסום על־ידי הועד הבירסיטאי (סיעות אגודת־ישראל, הליברלים העצמאיים, הרשימה הממלכתית, רק"ח, פועלי אגודת־ישראל, המרכז החופשי, העולם הזה — כוח חדש, מק"י וח"כ שלום כהן).

המעוניינים לצרף את חתימתם לגילוי־דעת זה, מתבקשים להודיע על־כך להועד הבירסיטאי, הכנסת, ירושלים.

נציגי החקלאים נגד קיצוץ אספקת המים

מתנגדים גם להכפלת הקנסות על חריגים

מאת סופר „הארץ" לענייני פיתוח

התנגדות חריפה להצעה לקצץ אספקת המים ב־5% עקב עצירת הגשמים והידלדול מאגרי המים העיליים והתת־קרקעיים, הובעה על־ידי נציגי החקלאים בישיבת מועצת המים, שהתכנסה אתמול לדיון בנושא בלשכתו של שר־החקלאות, מר חיים גבתי.

נציגי החקלאים התנגדו גם להעלאת הקנסות על חריגות ממכסות המים. לפי ההצעה שהובאה אתמול לפני המועצה יש כוונה להכפיל את הקנס לחקלאות מ־15 ל־30 אגורות לכל מ"ק מים חריג, ואילו בעיר ובתעשיה להעלות את הקנסות ל־40 ו־50 אגורות, לעומת 25 אגורות לפי ההצעה המקורית.

בגלל ריבוי המספר מבקשי רשות הדיבור ואריכות דבריהם לא הגיעה המועצה לכלל סיכום. הוחלט להמשיך את הדיון ביום ה' הבא.

צויין כי מועצת המים היא מועצה מייעצת בלבד ואינה בעלת סמכות החלטה. כן ספק אם המועצה תצביע לגבי ההצעה. בכל מקרה, שר החקלאות יחליט בתום הדיון, כי יש־קול ויכריע בהתאם לדברים שהוא הרשמו — אך כמעט ודאי שיחולים על הקיצוץ באספקת המים והעלאת הקנסות, כפי שהוצע על־ידי נציבות המים.

מחר שביתת אזהרה של עובדי סעד"ת

(ע). שביתת אזהרה של יום אחד תיערך מחר בכל מוסדות־סעד"ת (סוכנות הסעד לפליטים של או"ם) בגדה המערבית, ברצועת עזה ובישראל.

העובדים דורשים לקבל את שכרם בדינרים ירדניים ולא בלירות ישראליות. לאחר שההנהלה סרבה להיענות לתביעה זו הכריז ועד העובדים על השביתה.

אלפי העובדים למקצועותיהם — מורים, פקידים, נהגים ועוד טוענים כי לפי הסדר שהיה קיים בעבר שולמה משכורתם בדינרים ירדניים, הדבר זה איפשר להם לתמוך בקרוביהם בירדן. התשלום בלירות מאלץ אותם, לדבריהם, לקנות דינרים בשוק השחור, ותוך כדי החלפתם בלירות ישראליות הם מפסידים.

דורש לצרף נציג הקבלנים למועצה הארצית לתכנון ובניה

מאת סופר „הארץ" לענייני כלכלה

נשיא מרכז הקבלנים מר דוד שפרן, דרש אתמול משר הפנים לצרף את נציג מרכז הקבלנים למועצה הארצית לתכנון ובניה ולוועדות המחוזיות לבנין ערים.

על פניה קודמת של מר שפרן ענה שר הפנים לפני כשבועיים, כי הדבר דורש תיקון בחוק התכנון והבניה. מר שפרן חידש את פנייתו לאחר שנודע לו, כי בשבוע האחרון צורפו למועצה הארצית השרים ספיר ובר־לב.

לפי חוק התכנון והבניה 1956 חברי המועצה הארצית הם נציגי הממשלה, ראשי עיריות ואחרים, אולם אין בהם מקום לנציג מרכז הקבלנים. אמנם שמורים שני מקומות לבעלי הכשרה מקצועית בתכנון, בשיכון ובבניה, אולם הכוונה היא למומחים בעלי השכלה אקדמית.

ל"ע: יש לחתור השנה לתיקרת־יוקר של 9%

תנועת העבודה הליברלית (ל"ע) סבורה, כי יש לחתור במאמצים בלתי־פוסקים מצד המעסיקים והיצרנים, הפועלים ועובדי השירותים, אנשי־המסחר והקבלנים, שתוקרת ההתייקרות בשנת 1973 לא תעלה על 9%.

על הממשלה, ההסתדרות והתאחדות בעלי התעשיה להרתם בתנופה ובהנהגה לשמירת תחומי תיקרה זו, שנועדה למנוע הופעת האינפלציה, האברות מחירים תלולה ותרומות־שכר כופרות — החליטה הוועדה הארצית של תנועת העבודה הליברלית (ל"ע), שהתכנסה בראשותו של מר הלל ויידל, בתל־אביב.

תע"ל החליטה להתנגד להצעות של הטלת מלוה־חובה ומתן איגרות־חוב על הכלומ־שכר ורטרואקטיביים כאחד, לדרוש ביצוע קפוני של הקלות במיסים, הנהגת ראשית הרפורמה במיבנה המנגנון של שיטת המיסוי וכן יש להגדיל את היקף הסובסידיות, כדי לשמור על המחירים הנוכחיים של המצרכים החיוניים ביותר.

עובדי מח' הרשת של חב' החשמל עדיין שובתים

נזקים למפעלים בשל אי חיבורם לרשת

מאת עמוס הדר, סופר „הארץ"

עובדי מחלקת הרשת של חברת החשמל במחוז הדרום המשיכו אתמול בשביתתם, אך לא נענו להם הסערים כפי שעשו אתמול ולא מנעו משאר עובדי המחלקות בחברה לבצע עבודתם.

בגלל שביתת עובדי מחלקת הרשת לא מבוצעות עבודה של חיבור מפעלים חדשים לרשת. בעלי מפעלים רבים פנו אל ההנהלה של החברה וטענו כי אי־חיבור מפעלים לרשת גורם להם נזק רב.

נציגי העובדים הודיעו כי לא ישובו לעבודה כל עוד לא תבטל ההנהלה את החלטתה לפטר את אחד העובדים ולהעביר שני עובדים אחרים מתפקידם בשל „איומים שהשמיעו נגד עובדים אחרים".

יו"ר המחלקה לאיגוד מקצועי בהסתדרות מר אוריאל אברמוביץ מינה ועדה שתבדוק טענות העובדים ותפסוק בענין זה.

נחשף קבר־אחים מהתקופה הכנענית

מאת יהודה אריאל, סופר „הארץ"

בחפירת־הצלה בסמוך אגף העתיקות בגבעה הצפונית מתל עכו, נתגלו השבוע 11 גולגלות וכמה שלדים שהיו כרוכים בקבר אחד. השלדים מהתקופה הכנענית המאוחרת, השתמרו היטב הודות לקרקע החולית הנקייה בגבעה.

במקום נמצאו כלים מאותה התקופה אולם גם כלים מאוחרים יותר מהתקופה ההלניסטית. יש סימנים שאת הקבר פקדו שודדי קברים וגם שודדי עתיקות בזמן האחרון.

ד"ר משה דותן, סגן מנהל אגף העתיקות החופר במקום, סבור כי שודדי עתיקות חפרו שם באחרונה. מומחים לאנטומיה ולפתולוגיה יבדקו את השלדים כדי לקבוע את סיבת המוות וקבורת האחים — האם היו אלה לוחמים שנהרגו ונקברו יחד, או שמא מתו האנשים כתוצאה ממגיפה.

שמעון שגב מואשם בעדות שקר במשפט סא"ל קום

(ע). — שמעון שגב, שהיה בעבר מנהל מחלקת המכירות באוטוקרס, הואשם אתמול בבית המשפט המחוזי בתל־אביב במתן עדות שקר ובעדויות סותרות במשפטו של סא"ל (מיל.) נפתלי קום, אשר זכה בבית משפט צבאי מיוחד מאשמת לקיחת שוחד מאוטוקרס.

סא"ל קום היה בשעתו איש הקשר בין אגף אפסנאות בצה"ל לחברת אוטוקרס והואשם כי השיג הנחה בשביל אחיו, שמעון קום, לקניית מכוניות. שמעון שגב היה העד הציבורי במשפטו של נפתלי קום ולטענת התביעה היתה זו עדות שקר.

עו"ד אבנון רוזה, סגן בכיר לפרקליט מחוז ת"א לעניינים פליליים, טען בכתב האישום, כי שגב מסר בשעתו שתי הודעות סותרות לחוקרי המשטרה, ואילו עדותו בבית הדין הצבאי סתרה את שתי ההודעות במשטרה. הסתירה היא בשאלות עובדתיות שהן מהותיות לגבי הענין שבעטיו הואשם סא"ל קום.

התובע הגיש גם בקשה לעצור את הנאשם עד תום ההליכים המשפטיים, כיוון שלמשפט חשיבות ציבורית מדרגה ראשונה. התובע טען, כי הנאשם נמצא לרגל עבודתו בא"ר ובדעתו לשוב לשם. עם זאת, אין התביעה מתנגדת כי הוא ישוחרר בערבות, אולם יוצא נגדו צו האוסר עליו לצאת את הארץ.

הדיון בבקשה זו ייקבע הבוקר.

חסוך יותר מ־1000 ל"י במשך חודש מרץ!

RENAULT 12 רנו

שימו לב!
אולמי התצוגה שלנו יהיו פתוחים ב.ח.ו
בכל יום ברציפות עד 7 בערב

רנו - היצרן הגדול בעולם של מכוניות עם הנעה קדמית
בני משה קרסו

תל־אביב: רח' דיזינגוף 26, טל. 332...
ירושלים: רח' הס 4, טל. 2642...
חיפה: ירבב חיפה, רח' יפו 32, טל. 52...
נתניה: סבנדלוב, רח' הרצל 54, טל. 2...
באר שבע: סוכנות „דוד" רחוב דרך המשאים טל. 3166
ראשון לציון: ברזינקי, רח' הרצל 3, טל. 941008
נצרת: „יבוקב הגליל", נצרת עלית, טל. 54567

פרסום פלד.

שולמית ויוסף אביבי
פתח־תקוה
מודיעים על נשואי בנם
עמרם [עמי] עם איב הס
החופה נערכה בחוג מצומצם ב־4.3.73 בת"א

לשולמית ויוסף אביבי
ברכות לבביות
לנשואי
עמי עם בח"ל איב
שרה ומשה מערבי

למנהלנו היקר
מר ברוך ו. הבטר
מיסד החברה
ליובלך ה־70 מיטב האחולים
עד 120!
ההנהלה והעובדים
טרנסטכניקה בע"מ

רוני ודוד טפר
מודיעים בשמחה על
הולדת בנם
אח לטלי ושירלי
נכד לסוניה טפר ושושנה וברוך בסין
5.3.73 תל־אביב

לאליהו
חברה לבטוח בע"מ
ולמנהלה הכללי
מר שלמה אליהו
בקבלכם את התואר
חברת בטוח „חביבת הצבור"
ברכות נאמנות מן הנאים לשרתכם
„פלד" — פרסום ויחסי צבור בע"מ

למר בסין ברוך
אחולינו הלבביים
להולדת הנכד
חברת „עמיגור"
ניהול נכסים בע"מ
מועצת המנהלים
ההנהלה והעובדים

هكذا من الاصل

שיפור אוירה – בצפיה לאפריל

האוירה בבורסה בסוף השבוע היתה אופטימית, לאחר שבועות ארוכים של ירידות רצופות בשע־רי המניות, צמצום הדרגתי בהיקף המסחר ותוסר ענין כללי בהשק־עות במניות. לראשונה, מאז סוף ינואר, גילו אנשי הבורסה נכונות מסויימת להכנס שוב למסחר ב־מניות, אם כי הדבר נעשה בזהירות צעדי גישוש ראשונים.

מבחינה טכנית רואים אנשי ה־בורסה את מצב השוק בערך כך: שערי המניות המובילות ירדו מרמת שיא לרמה שיכולה בהחלט להחשב כנוחה. אלה שמימשו כבר את השק־עותיהם בשבועות האחרונים ממתי־נים להזדמנות בסיס חדש ממנו יכו־לה להתפתח גיאות נוספת. השאלה היא האמנם נוצרו כבר התנאים ל־כך? הגורם העיקרי, בגללו נוצר ה־שפל הנוכחי, קשור במחסור המור בכספי לבן. הכוונה בכסף שניתן ל־השתמש בו דרך הצנורות עליהם מפ־קחים אנשי מס הכנסה. מבחינה זו צופים אנשי הבורסה לשיפור בהצב אחרי האחד באפריל. שכן מזה כי הדשיים מעכבים משרדי הממשלה השונים השלומים ניכרים, בסדר גו־דל של מאות מליוני ל״י. הנחת אנשי הבורסה היא כי עם ההחלה שנת התקציב החדשה תגלה הממש־לה נכונות לפתוח שוב את הברזים.

השלב הקריטי — עבר

מתוך הנחה זו הגיעו אנשי ה־בורסה למסקנה, כי שוק המניות כבר עבר את השלב הקריטי שלו. אף כי עדיין ייתכנו שינויים בשערי המניות גם כלפי מטה, הרי שיחס סיכון: סיכוי, הוא עתה ברור ל־טובת הסיכויים. מכאן הציפיות ל־שיפור הדרגתי בשבועות הקרובים, שיתבטא בגידול היקף המחזורים ה־יומיים, בכניסה מחודשת של הכר־חות המתעניינים עתה בצד, ביצירת מסחר שוטף, שהוא בעיקרו הגנאי החשוב ביותר לגיאות.

עידוד נוסף בא לבורסה מן ה־הצעה שהעלה השבוע בכנסת שר המסחר והתעשיה, מר חיים בר לב. אם אכן ייענו התעשיינים להצעה ל־גייס הון בבורסה הרי שהדבר יתרום יותר מכל לביסוס של השוק. ה־שמועות אומרות כי מפעלים אחדים, בהם עלית, פולגת ועוד, בוחנים ב־אינטנסיביות אפשרות כזו.

הנפקת זכויות בבל״ל

בינתיים בשאר תחום זה נחלתם הבלעדית של הבנקים. אתמול הודיע בל״ל על הנפקת זכויות בהיקף של 27.7 מיליון ל״י ערך נקוב. יהיו אלה מניות רגילות א׳ שיוצעו כזכויות ל־פי היחס של 5:1. שטרי הון מסדרה ראשונה יוכלו לרכוש מניה חדשה לכל 10 ל״י ערך נקוב, שטרי הון מסדרה שלוש יוכלו לרכוש מניה אחת כנגד 14 ל״י ע״נ.

רוכשי צמודי המדד עשו השבוע חיל, ביחוד אלה שקנו מילוות ברי־רה בסוף השבוע שעבר או בראשית שבוע זה. תוך ימים אחדים יכ־לו לצבור אחוזים אחדים, לאחר ש־בנק ישראל נחלץ להגנת שערי ה־מילוות שהוא מנפיק. התערבות ה־בנק המרכזי עזרה לא רק להכבת מילוות חדשים אלא סייעה בעקיפין למוסדות להחלץ במקצת מתנק הנזי־לות.

הדולר הנתי״ד לא נסחר כל השבוע בבורסה. הדולר השחור התייצב על רמה של 4.42 ל״י. הזהב נסחר לפי 12,300 ל״י הק״ג.

שערי ניירות ערך ־ בורסה התל־אביבית

8.3.1973

מניות			
בנקים מסחריים וחברות לאחזקות בנקאיות			
אי די בי (מ)	341	+2	
אי. די. בי. בכ׳	277		280
אי. די. בי. ר״ג (ש)	273	+1	275
אי. די. בי. ב (ש)	360		
אגוד (ש)	341	—2	344
אי׳ בריט׳ ר״מ (מ)	329.5		
אי׳ בריט׳ (מ)	328.5	—0.5	328
דיסקונט א׳ (ש)	705		
מזרחי (מ)	175		175
פועלים ר״מ (כ)	439	+1	441
פועלים (כ)	420		423
בל״ל (ש)	407		407.5
בל״ל חדשות (60%) (ש)	403		404
בנקים למשכנתאות			
אפותיקאי (מ)	257	+4	260
כרמל (מ)	161.5	+3	163
משכנת׳ בנין	256		
פת׳ משכנת׳ (מ)	242		245.5
שכון בכ׳	241		243
טפחות בכ׳	258	+7	260
טפחות ר״ג	247	+2	250
שכון ר״ג	255	+2	255.5
מוסדות מימון ענפיים			
שלסון	130.5	—4	
אוצר לתעשיה	250	—3	252.5
חקלאות	87.5	—0.5	88.5
פת׳ תעשיה בכ׳	79	+1.5	
ביטוח			
הסנה	256		256.5
סהר	245.5		
צור	162		163
מסחר ושירותים			
בית הרכב	81.5	+1	
דלק (ש)	231.5	+1	235.5
דלק (כ)	240	+3.5	244
קרור 1	449		
קרור 10	403	+7	407
חשכל	69	—0.5	70
ספנות	221	+4.5	222
צים	380		
מקרקעין, בינוי, פתוח והדרים			
אזורים	234.5		240
אפריקה 1	332	+5	335
אפריקה 10	303.5	+1	305
הכשי׳ הישוב ב׳	228	+3	228
הכשי׳ הישוב מ׳	228		227.5
סולל בונה ב׳	152	+3	152
נכסים	256	+1.5	258.5
ישרס	198	+3.5	198
בהדרין	175.5		175.5
מטעי הדר	108.5	+1.5	
משקיעים	124.5		124.5
נאות אביב	101	+1	101.5
פרי אור	163		164
ריאלקו	132		
רסקו בכ׳	123	+0.5	126
רסקו רג׳	98.5		98.5
ישפרו	117		117.5
תעשיה			
אליאנס	[illegible]	[illegible]	[illegible]
אלקו 1	107		107
אלקו 2.5	104.5		105.5
אלקטרה 1	310	+8	310
אלקטרה 5	313	+2.5	311
ארגמן מב׳	352		
ארגמן (כ)	341	+0.5	344
אתא ב׳	160	+2	160
אתא ג׳	158		158.5
דובק	430	—4	430
כבלים	208.5	+1	209.5
סבב (מ)	900		
כימיקלים	57		57.5
ל׳ אפשטיין	76	+4.5	77
כולר	245		
פניציה (מ)	124.5	—3	126.5
פניציה 10	119.5		
ניר חדרה	414	+4	413
צבים	267	+2.5	
נחושתן	367		
ערד ✱	151.5	+7	
שמן	140		143
הפל	303	+6	298
חב׳ להשקעות			
אלגר (כ)	109.5	+2.5	109
אלרון (מ)	254	+1	256
מרכזיה	305	+5	305
פועלים השקי	302		303
פז	112.5	+1	112.5
חלפסון 1	201	—1	
חלפסון 10 (מ)	127.5	+0.5	127.5
אמפא	150	+1.5	148
דיסקונט השק. (מ)	269	+1	270
מזרחי השק.	124.5	—0.5	124
בל״ל השק.	248	+3	249.5
פריון	125	+4	123
חסוהה	122		120
יצוא השק.	86.5	+1	87
כור	182.5		
כלל השק.	225.5	+1.5	228
כלל תעשיות	230	+0.5	230
עזר	190		190
סמ״ה	71	+1.5	
נפט			
נפטא	67	+1	
לפידות (ש)	136	—1	135
לפידות (כ)	158		
אגרות חוב להמרה			
שטרי הון בל״ל	163.5	+1.5	163.5
שטרי הון בל״ל	126	+2	126
פת׳ משכנת׳	118.5	—0.5	119
הכשי׳ הישוב	106.5	—1.5	
אלקטרה	215.5		220
אתא	108.5	+1.5	107.5
דיסקונט השק.	128	+1	128
מזרחי השק.	107.5	+3	106.5
אי. די. בי.	107.5		108
ישפרו	103	—0.5	103
מניות הנסחרות במטבע חוץ			
אוניקו א׳ (מ)	75.5		
8% אוניקו (מ)	98		
7% פ׳ התעשיה (ש)	210		
6% פ׳ התעשיה ג׳ (ש)	176		
6% פ׳ תעשיה גג (ש)	106.5		
6% פ׳ התעשיה גג 1 (ש)	105.5	—0.5	
גזית (ש)	79	-	

אגרות חוב

	מחיר	שינוי
צמודות לדולר		
5% זוסא ים המלח (ש)	214.6	+0.1
5% אג״ח ים המלח (מ)	129	+0.2
6% חשמל חטיבה ב׳ (ש)	132.9	+0.4
חלפסון קלור מאיר 6.5% אג״ח (ש)	86.7	
הוללים 5	אין מסחר	
הוללים 6	אין מסחר	
הוללים 7	אין מסחר	
הוללים 8	100.7	—0.5
הוללים 9	102.3	
הוללים 10	104.5	+0.2
הוללים 11	102.6	+0.2
הוללים 13	103.1	+0.1
הוללים 14	103	
הוללים 15	101.1	+0.5
הוללים 16	101.5	+1
הוללים 17	104.6	+0.5
הוללים 18	102.3	+1.2
הוללים 19	106.8	—0.3
הוללים 6 פריון	אין מסחר	
צמודות למדד קרן וריבית		
מלוה במהון 1968		
סדרה א	167.8	
סדרה ה	167.3	+0.1
סדרה מא	165.2	
מלוה במהון 1969		
סדרה א	162	—0.3
סדרה ס	156.5	+1
סדרה מא	156	
מלוה קליטה 1962 אינדקס 132.6	אין מסחר	
מלוה קליטה 1963 אינדקס 132.6	אין מסחר	
מלוה קליטה 1964 אינדקס 138.5	אין מסחר	
מלוה קליטה 1965 אינדקס 110.1	200	—0.3
מלוה קליטה 1966 אינדקס 118.7	אין מסחר	

מדד שערי המניות בבורסה התל־אביבית

100 — 31.3.67

	8.3.73	7.3.73
מדד כללי	304.4[illegible]	301.86
כספים וביטוח	255.58	253.90
בנקים מסחריים	289.26	288.37
בנקים למשכנתאות	246.80	244.40
מוסדות מימון ענפיים	241.13	238.64
חברות להשקעה	259.54	257.38
מסחר ושירותים	445.16	439.28
תעשיה	449.55	445.72
מקרקעין בינוי ופיתוח (פרט להדרים)	269.37	266.70

תובעים להעלות את מחיר הדבש

מועצת הדבש, משרד החקלאות ו־הנובה פנו השבוע לועדת המחירים הממשלתית בבקשה לאשר הפלאה מחיר הדבש לצרכן. הועדה החליטה להעביר את הענין להכרעתם של שר החקלאות ושר המסחר והתעשיה. מהנהלת תנובה נמסר, כי הכנסתו של יצרן הדבש לא עלתה מאז 1963. בתקופה זו צומצם מספר הכוורות בארץ מ־75,000 ל־45,000 ויצרני דבש רבים פנו לענפים בעלי רווח־יות גבוהה יותר.

שערי מטבע חוץ בין בנקאיים (Interbank)

אתמול 8.3.1973 באירופה

מסירה מיידית (Spot)

ל״י 1 שטרלינג	$ ארה״ב	2.4865/95
ל״י 1 $ ארה״ב	מרקים גרמניים	2.7860/2.7910
"	פלורינים הולנדיים	2.8025/2.8075
"	פרנקים שויצריים	3.1700/3.1800
"	פרנקים בלגיים	39.00/25
"	פרנקים צרפתיים	4.4825/4.4925
"	לירות איטלקיות	560.50/562.50
"	ינים יפניים	259/262

מסירה מאוחרת (Forward)

	£/$	פר״ש/$	מר״ג/$
חדש:	2.4785/825	3.1545/660	2.7495/585
חדשיים:	2.4700/40	3.1455/575	2.7300/90
3 חדשים:	2.4633/73	3.1375/490	2.7185/275
6 חדשים:	2.4435/75	3.1235/360	2.6860/985

הנתונים נמסרו על־ידי בנק דיסקונט לישראל בע״מ

בנק דיסקונט לישראל בע״מ

	מחיר היחידה	מחיר פדיון
ארזון $ 31% אינדקס 69%	124.41	121.36
דקל	479.3	456.5
ברוש	207.3	197.4

המנהל: חברה להשקעות של בנק דיסקונט בע״מ

החברה לניהול קרנות בנאמנות בע״מ

	מחיר יחידה	מחיר פדיון	מחיר שוק
צבר	297.1	283.2	285.3
ארז	143.8	137.1	140.5
איתן	119.88	—	116.95

הנאמן: בנק הפועלים בע״מ

BBC

קורס ביתי חדיש להשתלמות בשיחה

מעל גבי תקליטים מלווים ספר לימוד

75.— ל״י בלבד

להשיג בחנויות תקליטים או בסוכנות הבי.בי.סי. רח׳ קרליבך 11, תל־אביב

380 מיליון – התכנית הכספית של חב׳ העובדים ל־1973/4

מאת סופר „הארץ״

התכנית הכספית של חברת העוב־דים ל־1973/74 תסתכם ב־380 מיל־יון ל״י לעומת 250 מיליון ל״י בשנה שעברה. הצעה זו התגבשה בדיונים האחרונים שקיימה ועדת התכנית ה־כספית שתגיש את התכנית בשבו־עות הקרובים לאישורה של הועדה המנהלת של חברת העובדים.

הגידול בתכנית הכספית, שהוא ללא תקדים (יותר מ־50%), נובע משתי סיבות עיקריות: עליה בגוד־לה בהרכיב השכר וכן בגלל העליה ברווחים המושקעים כספי קרנות ה־פנסיה ההסתדרותיות באגרות חוב ממלכתיות באמצעות גמול ובנק ה־פועלים.

בבינוך לתכנית הכספית בשנים ה־קרובות, יוזרמו עיקר הכספים ל־תעשיה ולשיכון — יותר מ־200 מיל־יון ל״י. קונסרן כור יקבל יותר מ־60 מיליון ל״י לעומת 25 מיליון ל״י ב־1972/73 ולשיכון יתנו כ־45 מיל־יון ל״י לעומת קצת יותר מ־20 מיל־יון ל״י אשתקד. התעשיה כולה, ל־רבות התעשיה הקיבוצית, תקבל מ־התכנית הכספית כ־160 מיליון ל״י לעומת 82.5 מיליון אשתקד.

לפי הוראת האוצר והסכמת חב־רת העובדים יושקעו החל מהשנה הבאה 86% מכלל כספי קרנות הפנ־סיה ההסתדרותיות באגרות חוב ממ־לכתיות ובשנה שלאחר מכן 87%, עד כה השקעו רק 85% מכלל כס־פי הקרנות שצבירתן מתקרבת כבר ל־4 מיליארד ל״י.

אירגון „יד לאחים" מנע הריסת ביכ״נ בבני־ברק

מאת סופר „הארץ״ בגוש דן

בשיגונה של עירית בני ברק להרוס בית כנסת, שנבנה בלי רשיון, סוכל אתמול על־ידי פעילי ארגון המת־נדבים „יד לאחים". הארגון הקים בשכונת קרית הרצוג בית־כנסת ב־מיבנה טרומי שנועד לעולים על מגרש עירוני, שיועד בתכנית האב לבית־כנסת. לפני כחצי שנה הוקם מיבנה דומה כבית כנסת לעולי גרוזיה.

אתמול בצהרים הגיע למקום טרק־טור לביצוע צו הריסה שהוצא ב־בית־משפט בתל־אביב. אנשי האר־גון הזעיקו את סגן ראש עירית בני ברק מר שמואל וינברג, שאמר כי נושא הריסת בית־הכנסת לא נדון בעירית בני־ברק. הוא ניסה למנוע את ההריסה. האמנם אחרי שהוזעקה למקום משטרה, נדחתה ההריסה עד לבירור. הארגון הציב במקום משמ־רת.

מר שלום פישר מפעילי הארגון אמר לסופר „הארץ", כי בית הכנסת הוקם „במפורש בלי רשיון" בהסבירו כי עשו כן „כי ידענו שלא נקבל רשיון".

מר וינברג, אמר כי על הבקשה לצו הריסה חתום מ״מ ראש העיריה, מר כרמי פתאל ומהנדס העיר מר אלכסנדר כהן. לדבריו ספק אם מר פתאל היה רשאי לחתום כש־סמכויות אלה נתונות בידי ראש ה־עיריה.

צו גירוש בשל שימוש ברכב ללא רשיון והאשמות של החזקת אופיום

משרד־הפנים הוציא צו גירוש נגד ליגרה נורטון, נתינת ארה״ב, אחר שנדונה להשלום קנס בשיעור של 300 ל״י בשל שימוש ברכב ללא רשיון וביטוח. נגדה תלויות ועומ־דות שתי האשמות בגין החזקת אופיום, לאחר שנעצרה פעמיים על ידי משטרת חולון כחשודה בהחזקת סמים מסוכנים.

הקיבוץ הדתי ממשיך לתמוך בגיוס בחורי ישיבות

מאת סופר „הארץ״ לענייני מפלגות

הקיבוץ הדתי פירסם שלשום הו־דעה המפרשת את עמדתו בעניין גיוס בחורי ישיבות וההתקפות על החלטה בעניין זה שנתקבלה בועי־דת המפד״ל. בהודעה נאמר כי כ־300 צירי הועידה הזדהו עם הצעת הקיבוץ הדתי בעניין זה „וזאת ללא כל השפעה מסוג ההשפעות הנהו־גות בגופים פוליטיים בדרך כלל".

ההודעה דוחה את הטענה שהש־מיעו ראשי־המפד״ל לאחר ההחלטה כי להצבעה גרמה אי־הבנה, או שהיה בה גורם הפתעה. „אין הקי־בוץ הדתי זקוק להכשר על כך כי ליכוד תורה וטיפוח תלמידי חכמים יקרים לו. אולם, יחד עם זאת יקר לו אף שמה הטוב של המפלגה הדתית הלאומית, ואין הוא רוצה שמפעים יוכלו להשתמש בכתר הד־רה, שלא כדין, כדי להיפטר ממי־לוי חובתם כלפי בטחון המדינה, ביחוד במצב הבטחוני".

יקירתנו
פני וגנר
לבית קלימובסקי
איננה

ההלויה תצא היום, יום ו׳, ה׳ באדר ב׳ הל״ג 9.3.73 בשעה 10.30 לפנה״צ מביה״ח „רבי״ב", היפה לבית העלמין החדש ליד כפר סביר

המתאבלים:
בתה — שולה
כמשפחות קלימובסקי בארץ ובחו״ל

במלאת שלושים לפטירת יקירנו
המהנדס **אוג׳ן קוסמה** ז״ל

תתקיים אזכרה וגלוי המצבה על קברו בבית העלמין בפתח־תקוה ביום הראשון ז׳ אדר ב׳ הל״ג (11.3.73) בשעה 3 אחה״צ. נפגשים בשער בית העלמין.

אביו ליאון שולמסון
אחיו ד״ר משה שולמסון
והמשפחה

למר ח. ליכטמן ומשפחתו
מתתתפים באבלכם במות
האח ז״ל
שכון ופתוח לישראל

לשר המסחר והתעשיה
מר **חיים בר־לב**
השתתפותנו הכנה באבלך הכבד במות עליך אביך
ר׳ מנחם בר־לב ז״ל

בורסת היהלומים הישראלית בע״מ
בנין בורסת היהלומים הישראלית בע״מ

לשר המסחר והתעשיה
מר **חיים בר־לב**
השתתפותנו הכנה באבלך הכבד במות עליך אביך
ר׳ מנחם בר־לב ז״ל

התאחדות תעשייני היהלומים בישראל

למשה רונד
השתתפותנו הכנה באבלך במות עליך רעיתך היקרה
הדסה ז״ל

חבריך באגף בינוי אגד צפון
הרשקוביץ מזרחי
טל סבוי
כהן סיני
לביא קרוכמל
מלינק

לאילנה ולמשפחות כץ ואטקין
אתכם באבלכם במות **עמרם** ז״ל
חברי עץ־זהב

למר **אביר אברון**
השתתפותנו הכנה בצערך
על מות
אמך ז״ל

י. צינלר - מ. שרון ושות׳ בע״מ
ההנהלה

לנפתלי בלומנטל
משתתפים בצערך על מות
אביך ז״ל
„כור מתכת" בע״מ

לנפתלי בלומנטל
השתתפותנו בצערך על מות
אביך ז״ל
הנהלת לבידי אשקלון
הנהלת עץ לבוד

לנפתלי בלומנטל ולמשפחה
תנחומים כנים באבלכם
בהלקח מכם האב
יוסף בלומנטל
ז״ל
בית „מרכבים" בע״מ

לנפתלי בלומנטל
אתך באבלך במות
אביך ז״ל
מיכלי כרמל,
תעשיות קרטון גלי בע״מ

לידידנו
נפתלי בלומנטל
אתך באבלך במות אביך
יוסף בלומנטל ז״ל
ישפרו
חברה ישראלית להשכרת מבנים בע״מ

אנו מודיעים בצער על פט
בעלי, אבינו, אחי וסבנו ה
ד״ר שמואל (הכהן) דו
ז״ל
מקרקוב
ביום רביעי, ג׳ אדר ב׳
הובא לקבורות בהר הזיתים ביו

המתאבלים:
אשתו: גיזי
בתו: גינה
בתו: בלנקו
אחיו: פישל
חתנו, נכדיו

לישראל גיל
השתתפותנו הכנה בצערך בכ
אמך ז״ל
הנהל
אשדו

ליפה רוזנפלד והמשפחה
השתתפותנו הכנה באבלכם הכב
ראש המשפחה
זלמן רוזנפל
תעשיה
רהיטי

לאילנה גולדברג
תנחומינו הכנים במות עליך
זלמן רוזנפלז
„דלקי־ההנ

ליפה רוזנפלד והמשפ
אבלים ומשתתפים בצערכם הע
על מותו ללא עת של כהנהל
זלמן רוזנפלז
ה.ר.ק.ל
ההנהלה

ליפה רוזנפלד והמשפחה
אתכם באבלכם הכבד במותו ללא
ראש המשפחה
זלמן רוזנו
ז״ל
אליאנס קיסריה
כמפעלי פוליטרים בע״מ
אליאנס — כמפעלי צ
מצע בע״מ ת״א
אשוש בע״מ חיפה

למר **נפתלי בלומנטל**
סגן נגיד לשכתנו
תנחומים כנים באבלך על מות
אביך ז״ל
לשכת ב
ישראל

חברה הפותחת עסק מסוג חדש בירושלים
מבקשת קשר עם
יצרני מזון ומוצרי צריכה
לטלפון 62995 ירושלים

הטכניון - מכון טכנולוגי לישראל

המחזור ללמודי חוץ חיפה

מודיעים על יום עיון

בנושא:

התפתחויות בשמוש דישום תצלומי-אויר לשטחי הנדסה ופיתוח

אשר יתקיים בבית הסטודנט בקרית הטכניון ביום ב' 2.4.73

בתכנית:

09.00—09.30 הרשמה וכיבוד קל

09.30—09.50 דברי פתיחה: ד"ר ר. אדלר, מנהל אגף הקדירות הממשלתי — משרד העבודה

09.50—10.20 עקרונות חידושים בטכניקות צילום אויר ד"ר ב. אירה, אגף מחלקת המדידות הממשלתי משרד העבודה

10.20—11.10 שמושים בתצ"א למטרות הנדסיות פרופ' ד. כרמלי, הטכניון — מ.ט.ל.

11.10—11.50 הפסקה — ארוחה קלה

11.50—12.20 נתוח פעילות בפענוח תצ"א סא"ל א. פרת — צה"ל

12.20—13.00 חידושים בבצוע ויישום השימוש בתצ"א: כרטי צילום מוחזרים, צילום תרמי, צילום רב גוני — ד"ר ג. פרי — הטכניון — מ.ט.ל.

13.00—13.30 טכניקות בפענוח אוטומטי של תצלומי אויר גב' ב. קלאוזנר — הטכניון — מ.ט.ל.

13.30—13.45 סיכום, פרופ' ד. כרמלי — הטכניון — מ.ט.ל.

דמי ההשתתפות: —.25 ל"י כוללים כבוד וארוחה קלה

בדבר פרטים והרשמה נא לפנות אל: הטכניון — מכון טכנולוגי לישראל — המחזור ללמודי חוץ, טל. 667818; 661151 ת. ד. 4959, חיפה

אוניברסיטת חיפה

מודיעה
כי נמשכת ההרשמה לשנה"ל תשל"ד

ללימודי תואר ראשון בחוגים:

במדעי הרוח

בבית-הספר לחינוך (כולל המחלקה להכשרת מורים ובהי"ס לחינוך של התנועה הקבוצית — „אורנים")

במדעי החברה

בבית-ספר לעבודה סוציאלית

במכללת עמק יזרעאל „אהל שרה"

ללימודי תואר שני בחוגים:

ספרות עברית; הסטוריה של עם ישראל; הסטוריה כללית; אנגלית; חינוך; סוציולוגיה; מדעי המדינה

וללימודי ספרנות — למודי תעודה

ההרשמה נמשכת עד יום ה' י"א באדר ב' (15.3.73)

בחינת המיון הכלל-אוניברסיטה
תערך ביום ב' כ"ט באדר ב' (2.4.73)

המועמדים מתבקשים לעיין במדריך לנרשמים לשנה"ל תשל"ד בכל הנוגע למועדי הבחינות הכניסה ולתהליכי הרשמה וקבלה.

חוברות הסברה וטפסי הרשמה ניתן להשיג בנקודות מכירה הבאות:

1. בדוכן של אגודת הסטודנטים באוניברסיטת חיפה, בימים א' — ה' בשעות 09.30 — 17.30.
2. חיפה — הדר, רח' החלוץ 22.
3. קרית ביאליק — פינת הנוער, יהבנו 10.
4. צפת — גיבורים, בין מכון יאור, רח' ירושלים 59

סטודנטים הנבחרים לרכוש את החוברות בדואר, מתבקשים לצרף המחאת דואר ע"ס 3.25 ל"י לפקודת אגודת הסטודנטים באוניברסיטת חיפה והחוברת תשלח לביתם ● חיילי צה"ל הפונים באמצעות הדואר הצבאי, יקבלו חוברות ללא תשלום.

הטכניון - מכון טכנולוגי לישראל

הפקולטה להנדסת תעשיה וניהול

ההרשמה ללמודי מגיסטר במדעי ההתנהגות והניהול

לסמסטר א' תשל"ד

מתקיימת במאריכים 4.3.1973 — 29.6.1973

קיימת בכנת השתלמות ביחסי עבודה וניהול כח אדם ובמדעי ניהול כלליים. במסגרת הלמודים ניתן להשתלם תוך התמחות אפשריים של מדעי ההתנהגות או של גישות כמותיות (סטטיסטיקה, כלכלה, חקר ביצועים).

מתקבלים בעלי תואר ראשון במדעי החברה, פסיכולוגיה, מדעי הטבע, הנדסה, כלכלה וסטטיסטיקה.

קיימת אפשרות של מתן מילגות או משרות אסיסטנט להלמודים בעלי הישגים טובים מאוד בלמודים.

ניתן להשיג טפסי הרשמה בבית-הספר ללמודי מוסמכים, בית הסנט, חדר 403, קרית-הטכניון, חיפה. פרטים נוספים החוברת הסבר יסופקו במזכירות למודי מוסמכים בפקולטה להנדסת תעשיה וניהול, טל. 254211, קו פנימי 39.

חיל הים
פנימיה למכונאות ימית

אוניברסיטת הנגב

מודיעה על פתיחת

מכינות ערב לבחינות המיון במדעי הטכנולוגיה
במועד אוגוסט 1973

המכינה נפתחה בראשית אפריל 1973 ומסתיימת ב-31.7.1973.

מקצועות הלימוד:
מתימטיקה ופיסיקה — 4 שעות שבועיות בכל מקצוע.

הלימודים יתקיימו פעמיים בשבוע
בין השעות: 17.00—21.00.

שכר לימוד — —.150 ל"י לכל מקצוע.
דמי הרשמה — —.25 ל"י.

הערה: המכינה מיועדת לבעלי תעודת בגרות ריאלית בלבד. ההרשמה התחילה ב-9.3.73 ומסתיימת ב-23.3.73 פרטים והרשמה במשרד המכינה בבית-יציב, באר-שבע, טל. 2354.

גימנסיה „ביאליק" - חיפה
רח' יונה 5, טל. 663627

הרשמת תלמידים
לשנת הלימודים תשל"ד
לכתות ט', י', וי"א

תתחיל ביום ראשון, ו' בניסן תשל"ג (8.4.73)

(תלמידי כתות ט' יהיו פטורים מתשלום שכר לימוד) בהתאם לחוק חנוך חובה

על המועמדים להביא:
1. תעודת ההישגים של השליש השני.
2. מס' תעודת הזהות של התלמיד וההורים.

משרד ביה"ס פתוח בכל יום בין השעות 8.00—11.30 לפנה"צ

ההנהלה

הטכניון - מכון טכנולוגי לישראל

הפקולטה להנדסת תעשיה וניהול

החלה ההרשמה ללמודים לתארים גבוהים

לסמסטר א': 4.3.1973 — 29.6.1973
לסמסטר ב': 1.10.1973 — 28.12.1973

בסטטיסטיקה

מועמדים בעלי תואר ראשון בסטטיסטיקה, במתמטיקה, במדעי המחשב ובמקצועות הנדסיים בעלי הישגים טובים בלימודים יפנו למזכירות בית-הספר ללמודי מוסמכים, קרית הטכניון, בית הסנט, חדר מס' 403. למועמדים מתאימים תוצע אפשרות למינוי כאסיסטנטים תוך כדי השתלמותם.
במסגרת הלימודים ניתן יהיה להשיג את ההרכבים התאורטיים או את הגישה היישומית.
תינתן גם האפשרות להשתלב בלימודים ומחקר בנושאים קרובים בשטחי המתימטיקה ההנדסה, כתוך הסגנון הרחב הניתן בטכניון בכלל ובפקולטה להנדסת תעשיה וניהול בפרט.

המדרשה למדריכי נוער
בית ברל

החל הרישום לסמינר מדריכי נוער
שיפתח במאי 1973

● משך הלימודים 11 חודש.
● קיימת אפשרות להשתלבות במגמה לספורט.
● מתקבלים בוגרי צבא בעלי השכלה תיכונית (גם ללא תעודת בגרות).
● למסיימים בהצלחה תינתן תעודה מדריך מוסמך מטעם משרד החינוך.
● למסיימים בהצלחה את המגמה לספורט תינתן תעודת מדריך ספורט מוסמך מטעם „הפועל".
● הלימודים בתנאי פנימיה.

● ● ●

פרטים ורישום:
המחלקה לנוער, רחוב הירקון 110 תל-אביב, טלפון 241351.

המסמינר נערך בשיתוף ההסתדרות הנוער העובד והלומד ומשרד החינוך והתרבות.

משרד החינוך והתרבות

המחלקה להכשרת עובדי הוראה

סמינר לוינסקי
תל-אביב

הכשרת מורים במסלולים:
● לגיל הרך
● לחינוך המיוחד
● לבית-הספר היסודי
● לחטיבת הביניים

חוגי בחירה:
● מתמטיקה
● ביולוגיה
● אנגלית
● לשון עברית
● ספרות עברית
● מקרא
● היסטוריה
● גיאוגרפיה

קורסים:
● הסבה לבעלי השכלה אוניברסיטאית
● חינוך מבוגרים
● מורים לתפוצות

הסמינר הוגדר כמיועד להפך למכללה

דף מידע ישלח לכל דורש

יעוץ והדרכה: במשרדי הסמינר, רחוב בן-יהודה 193 ת"א טלפון 221272/3 ת.ד. 6018

כתיבה במכונה
תלמיד היטב בי-12 שעה בבית הספר למכונאי
"רימון"
רח' דיזנגוף 85, טל. 281985
כתיבה עיוורת, פיקוח ממשלתי

קורסים מזורזים
* פקידות ומזכירות
* הנהלת חשבונות
* נקוב I.B.M
* כתיבה במכונה

שרוטל
תל-אביב — אלנבי 140
ירושלים — מרדכי בן הלל 10
חולון — סוקולוב א'/70
רמת-גן — ז'בוטינסקי 54

האוניברסיטה העברית בירושלים

המכון למדעי היהדות

דיקן הסטודנטים ועדת „שנת ביאליק"

ארועי „שנת-ביאליק"

לציון שנת המאה להולדתו של המשורר הלאומי

תחזית ארועים עד תחילת טרימסטר ג'

13.3.73 — שעה 20.00 — בנין לוי — האולם. פרופ' א. א. אורבך ירצה על הנושא: ביאליק — האגדה חז"ל „אגדת שלשה וארבעה" — יצירה ומקורות.

13.3.73 — שעה 20.30 — מועדון 12 הר-הצופים. בתכנית: חבורת הזמר של האוניברסיטה בשירי עם ופזמונים של ביאליק, תיאטרון הבובות בהצגת „אגדת שלשה וארבעה".

13.3.73 — שעה 20.30 — אודיטוריום ע"ש אירווין בפקולטה לחקלאות ברחובות. פרופ' ע. צבח ירצה על הנושא: רק קו סביב אחד.

20.3.73 — שעה 20.00 — בנין לוי — האולם. בתכנית: הדגמות בתוך הצלילים, „מגילת האש" מאת ארתור גלברון — הדגמה הספר מפי המלחין, הפולת הזמר בשירי ביאליק.
כנרת: ד"ר א. שילוח.

28.3.73 — שעה 16.00 — מגדל הרוכים (בית"ס להקמת לעבער) אולם ב'. פרופ' א. שביד יתנהל על המקפתו הלאומית של ח. נ. ביאליק (לתלמידי המכינה הקדם אקדמית).

9.4.73 — שעה 19.00 — מקום מג"ל. ד"ר י. היינמן ירצה על: האגדה והגותו של ביאליק בספר האגדה לתלמידי המכינה.

29.4.73 — שעה 18.00 — בנייני האומה — האולם הקטן, במסגרת ייד הספרים הבינלאומי. בתכנית: חבורת הזמר של האוניברסיטה בשירי ביאליק, תיאטרון הבובות ב„אגדת שלשה וארבעה", מקהלת האוניברסיטה, סימפוזיון על הנושא: הבוחינה הספרותית של ביאליק, בהשתתפות: פרופ' ש. הלקין, ד"ר ה. קרשקר-בלום, פרופ' ה. ברזל, ד"ר י. האפרתי.

ארועים שהתקיימו עד עתה

בבית הספרים הלאומי — י"ד טבת תשל"ג (19.12.72)

פתיחת התערוכה „שנת ביאליק" באוניברסיטה העברית במעמד נשיא המדינה.

הרצאות בבנין לוי — האולם

פרופ' ה. כהן	— 6.11.72	—	הנושא: קברניטה של אומה.
פרופ' ג. שקד	— 20.11.72	—	הנושא: בפית ואמנות הספור של ביאליק.
פרופ' א. שביד	— 27.11.72	—	הנושא: השקפתו של ביאליק על הדוס היהדות.
פרופ' א. סימון	— 11.12.72	—	הנושא: ביאליק להורגו.
ד"ר י. היינמן	— 18.12.72	—	הנושא: האגדה והגותו של ביאליק בספר האגדה.
פרופ' ע. פליישר	— 29. 1.73	—	זיקותיו של ביאליק לשירת ימה"ב.
פרופ' ד. גר	— 5. 2.73	—	הנושא: שירי הצב של ביאליק מושרים בפי העם.
פרופ' ע. צבח	— 26. 2.73	—	הנושא: נקבת דם ילד קטן.

ארועים באולם וייז לתלמידי בתיה"ס על יסודיים בירושלים בהשתתפות: חבורת הזמר של האוניברסיטה בשירי ביאליק ותיאטרון הבובות בהצגת „אגדת שלשה וארבעה".

פרופ' ע. צבח	— 20.12.72	—	הנושא: רק קו סביב אחד.
פגישה עם המשוררת דליה הרץ ופרופ' גרשון שקד — 17.1.73.			
הסופר בתי בגד	— 12. 1.73	—	הנושא: „הפאטיקה של ביאליק".
פרופ' ג. שקד	— 15. 2.73	—	הנושא: „בתי מדבר".

ארועים בבית-הסופר — ירושלים

21.2.73 — בתכנית: פרופ' ע. צבח, „מגילת האש" — קריאה בלווי מוסיקלי בהשתתפות הקומפוזיטור — ארתור גלברון, הזמרו שירי ביאליק בפי חבורת הזמר של האוניברסיטה.

7.3.73 — סימפוזיון על הנושא: המורשה הרוחנית של ביאליק. בהשתתפות: פרופ' א. שביד, הסופר ב. בגד, המרצה ב. פרי. מנחה: פרופ' ז. בן-חיים.

פרטים נוספים — טל' 30211 קו פנימי 735, 852.

הצבור מוזמן

הטכניון — מכון טכנולוגי לישראל

ביה"ס להנדסאים

משרד העבודה — משרד החינוך והתרבות
המכון הממשלתי להכשרה מקצועית

מודיע על סיום ההרשמה בחיפה

א) לכתות מסלול יום [מועד מרץ]

הנדסאי	הנדסאי	הנדסאי
אלקטרוניקה	מכונות	בניה
(שלישית)	(שלישית)	(רביעית)

ב) לכתות מסלול הערב [נפתחו ביום 11.2.73]

הנדסאי	הנדסאי
חשמל	כימיה

ג) לכתת קדם הנדסאים [רביעית]

תנאי קבלה:
1) מתקבלים לכתות ההנדסאים גמרי י"ב תיכון או תיכון מקצועי בעלי תעודת גמר או תעודת בגרות (אינטרנית או אקסטרנית).
2) מתקבלים לכתת קדם ההנדסאים גומרי י"א תיכון או תיכון מקצועי, לרבות גמרי בתי ספר הלה שנתיים.

ההרשמה ביד — הצר הטכניון, הדר הכרמל, כל יום בין השעות 08.00 — 13.00 ובימים א' ב' ה' בשעות 16.00 — 18.00 (טלפונים 530265, 661151 קוים 45, 7).

אוניברסיטת הנגב
באר-שבע

מודיעה על הרשמה

ללימודי מוסמכים
(M. Sc.)
לשנת הלימודים תשל"ד

בפקולטה למדעי הטבע:

במחלקות: ביולוגיה, מתמטיקה, פיסיקה, כימיה, גיאולוגיה, מדעי הגרעין.

בפקולטה למדעי הטכנולוגיה:

במחלקות: הנדסת מכונות, הנדסה חשמל, הנדסה כימית, הנדסת תעשיה וניהול, הנדסת חומרים.

מועדי ההרשמה: 11.3.73—29.6.73

המעוניינים בקבלת פרטים נוספים וטפסי הרשמה מתבקשים לפנות אל מזכירות לימודי מוסמכים, אוניברסיטת הנגב ת.ד. 2053 טל. 2303, 4404 (057) או אישית לחדר מס. 25 בגלות עידגרי (לסטבר) בשעות 11.00—13.00 (פרט ליום ה').

הערות: 1. קבלת התואר מותנית עדיין באישור לכהן התאר שני למחלקות המתאימות באוניברסיטת הנגב, ע"י המועצה להשכלה גבוהה.
2. תלמידי הפקולטה למדעי הטכנולוגיה הלומדים לקראת תואר שני או שלישי בטכניון במ.ה.ל., רשאים לקבל בתמדיך מרותי הוראה והוקמה באוניברסיטת הנגב.

משרד העבודה
המרכז לעדכון טכנולוגי
בשתוף
הטכניון, מכון טכנולוגי לישראל
ובית הספר להנדסאים

מודיע על פתיחת הקורסים הבאים במסגרת המגמה לבניה:

הקורס	מועד פתיחה	דמי למוד	המרצה
מבני בטון מזוין	7.3.73	—.50 ל"י	פרופ' גבלר
מבני בטון מזוין — קורס מתקדם	7.3.73	—.50 ל"י	פרופ' גבלר
תכנון מתקדם של מבני תעשיה	1.4.73	—.60 ל"י	אינג' אשכנזי
האלומיניום בבניה*	8.5.73	—.35 ל"י	אדריכל ה. תיבון
תכנון ובצוע מבנים בטחוניים	יוני 73	—.50 ל"י	אינג' ד. איתן

* הקורס נערך בשיתוף עם האגודה הישראלית לאלומיניום.

הערות: 1) הלמודים יתקיימו בקרית הטכניון אחת לשבוע 3 ש' ב-17.30.
2) ההרשמה ביד.
3) לשם קבלת פרטים נוספים ו/או הרשמה נא לפנות — ביה"ס להנדסאים קרית הטכניון טלפון 233653.

הועדה לאנרגיה אטומית
קריה למחקר גרעיני-נגב

דרושים:
מועמדים לקורס מפעילים

תנאי הקבלה — בוגרי בי"ס תיכון (רצוי במגמה ריאלית) או בי"ס מקצועי 4 כתות, בעלי כושר בריאות תקין.
— הקורס יערך בקריה למחקר גרעיני — נגב במסלול יום.
— בזמן הקורס השולם לתלמידים משכורת.
— המגורים בבאר-שבע, דימונה או ערד.
— למועמדים בתוך לאזור הנגב עזרה בדיור.

המעונינים יפנו בצירוף קורות חיים וגליון ציונים של גמר תיכון לת. ד. 9001, מדור קבלת עובדים, באר-שבע.

מכדן من الاهل

هكذا من الأصل

ספורט

בעריכת יחיאל ארזי

מרמורק, שמשון ופ"ת במאבק הצלה גורלי

הכח ר"ג (נגד הפועל חיפה) והפועל ת"א (בדרבי נגד בית"ר) מצפים למיפנה במירוץ האליפות

ליגה לאומית

מאת סופר „ספורט הארץ"

שבעה מחזורים נותרו לסיום הליגה הלאומית בכדורגל, אבל נדמה כי אחד המבריקים שבהם — בעל השלכות מרחיקות לכת בצמרת ובתחתית — יהיה מחר, כאשר בכמה מגרשים עשויות להתבהר תעלומות ממושכות.

מבחינתו הישירה של המירוץ לאליפות, יהיה הכרח לעקוב במיוחד אחרי שלושה משחקים, שבהם מעורבות שלוש הקבוצות היחידות הנאבקות בשלב זה על הבכורה. המעניין מבין השלושה הוא, כמובן, המיפגש בקרית־חיים בין הפועל חיפה להכח רמת־גן. בסיבוב הקודם נהנה הכח מנצחון סכבי, בעל אי הופעת החיפאים, עובדה שללא ספק יש לה השפעה ניכרת על דירוגן של שתי הקבוצות כיום. חיפה (במקום ה־11) זקוקה לנצחון כדי להתרחק מאיזור הסכנה, אלא שלרוע מזלה דרושות הנקודות גם להכח, ועל כן יהיה זה מאבק דו־צדדי חריף וקשה מאד.

ההוב חוזר לדרבי

ייתכן שהכח יצטרך משחק זהיר, לפחות כדי להשיג תיקו, אלא שאז יהיה יתרונו בדירוג מותנה בתוצאות המיפגש המוקדם בבלומפילד (ב־1) בין בית"ר להפועל תל־אביב. בפיגור של שלוש נקודות במקום השני, ותוך צפיה למעידת יריבו העיקרי, ישחק הפועל באפשרות מובנת וגם יהנה משובו להרכב של כלוך השערים הזבני, יחזקאל חזום. אלא שדרבי נשאר דרבי, ולבית"ר חישובים משלו, ושאינם מצטמצמים רק ביוקרה עירונית אלא גם בעובדה, שמקומו העשירי עדיין אינו ערובה מוחלטת להצלה.

הפועל ירושלים, מעודד בהצלחתו באמצע השבוע נגד מכבי יפו (0:1), הבוסס במקום השלישי ופותל לכפי בעלה. האכזבה לצמצם הפער מבוה ודאי הדבקן אותו במשחקו הביתי בקטמון נגד מכבי נתניה. כל תוצאה, מלבד נצחון ירושלמי — הפתיע.

הבריחה מתחתית

בתחתית הגרעשת צפוי להפועל מרמורק יריב נח, יחסית, במשחק ביתי שבו יארח את מכבי חיפה. פירושו של דבר — סיכוי סביר לצמצם את פיגורו ולהגיע ל־16 נקודות. אולם כדי לקבוע באיזו מידה יחולל הדבר מיפנה, יהיה הכרח לצפות לתוצאות משחקיהן של יתר קבוצות התחתית.

שמשון, שיארח במשחק המרכזי בבלומפילד (ב־3) את מכבי ת"א, עדיין זוכר את המפלה שהנחיל לו האלוף במיפגש הקודם (5:1). מאז סקע שמשון למקום ה־15, ומכבי נעשה „המומחה הלאומי" לתיקו, כך שאין כל סיבה שלא יכפה תיקו גם על יריב זה.

הפועל פתח תקוה הגיע לעמדה תיאורטית, כמנה הוא עשוי להשתחרר כחר מסיוט המקום ה־14. זה תלוי, קודם כל, בהצלחתו בדרבי העירוני נגד מכבי פתח־תקוה. אבל גם אם יבצה את יריבו העדיף, השוכן לבטח במקום הרביעי, עדיין יהיה עליו לצפות לכשלון שני היריבים שמצליע — נתניה וביתר ירושלים. זה האחרון יוארח אצל הפועל באר־שבע, תוך הכרח, כי אם יפסיד, שבת שניה ברציפות, הוא עלול לסגת מהמקום ה־12 ולהקלע למצב מביך מאד בחלקה הרגיש של הטבלה.

בנצחון ביתי צפוי למכבי יפו על הפועל כפר־סבא, במשחק השמיני של המחזור ה־24.

טבלת הליגה הלאומית

.1	הכח ר"ג	23	12—31	34
.2	הפועל ת"א	23	23—37	31
.3	הפועל י"ם	23	15—22	28
.4	מכבי פ"ת	23	30—34	26
.5	מכבי יפו	23	16—24	24
.6	הפועל כ"ס	23	19—21	24
.7	הפועל ב"ש	23	29—30	23
.8	מכבי ת"א	23	20—21	23
.9	מכבי חיפה	23	26—23	23
.10	בית"ר ת"א	23	22—21	22
.11	הפועל חיפה	23	25—23	21
.12	בית"ר י"ם	23	25—18	20
.13	מכבי נתניה	23	30—19	20
.14	הפועל פ"ת	23	23—17	18
.15	שמשון ת"א	23	35—25	17
.16	מרמורק	23	36—20	14

ברבע-גמר גביע אירופה

אייאקס הביסה את ביירן (0:4) לידס מוטטה את רפיד (0:5)

גביע אירופה

אמשטרדם ולונדון, 7 (ע"ר, ע"צ). קבוצות הכדורגל אייאקס אמסטרדם ולידס־יונייטד זכו במקומות כבכיחות במשחקים הראשונים ברבע גמר גביעי אירופה.

אייאקס הכניעה במגרשה את אלופת מערב גרמניה ביירן מינכן בגביע האלופות — 0:4 (0:0) משעריהם של האן (2), מיראן וקרויף, ואילו לידס עשתה זאת אף היא בביתה, בטורניר מחזיקות הגביע, בהביסה את ראפיד בוקארשט 0:5. לורימה (2), ג'יילס, קלארק וגורדון כבשו השערים.

נציגות מזרח אירופה לא הצליחו לנצח בביתן. ספארטאק פראג נכשלה בסחי סליד הים השחור, כשנוצחה במחזיקות גביע ע"י הקבוצה האיטלקית מילאן 1:0 (בנאטי כבש את שער הנצחון), בעוד שדינאמו קייב נפרדה ב־0:0 באודיסה מהקבוצה הספרדית ריאל מאדריד, בגביע האלופות.

במשחקים אחרים בגביע האלופות ניצחה ספארטאק טרנבה במגרשה את דרבי־קאונטי 0:1, ואילו אויפסט בודאפסט כפתה תיקו 0:0 על יובנטוס בטורינו.

במחזיקות גביע, ניצחה היברניאן את הירהוד ספליט 2:4 ושאלקה המערב־גרמנית גברה על ספארטה פראג 1:2.

נצחונות דחוקים לקבוצה האנגלית

בגביע אופ"א, המפעל השלישי בדירוג גביעי אירופה לקבוצות, זכו הקבוצות האנגליות בנצחונות דחוקים במשחקי הבית.

טוטנהאם גברה על ויטוריה סטובאל מפורטוגל 0:1, משער שהבקיע מכלא המקום אבנס, בעוד שליברפול כבשה שער נוסף, בנצחה את דינאמו דרזדן ממזרח גרמניה וניצחה 0:2, משעריהם של הול ובורסמה.

במיפגש נוער: אנגליה — צ'כיה 0:1

בירמינגהאם, 8 (ע"ר). שער שהבקיע צ'רלי ג'ורג' מארסנל בדקה השלישית, העניק כאן נצחון לנבחרתה הצעירה של אנגליה עד (גיל 23) על צ'כיה 0:1.

האנגלים הופיעו עם כמה ממלאי מקום, עקב הופעתם של כמה משחקניהם הבכירים בקבוצה אנגליות שהתמודדו אותה שעה בגביעי אירופה.

צעיר
בעל מכוניה
יבוא וקשרים בכהירים בארצות אירופה וארגנטינה
יוצא בקרוב לחו"ל ומוכן לבדוק אפשרויות היצוא
ת.ד. 1211 חיפה

אהרון רוזנפלד ובניו בע"מ
סוכנים כלליים של
אדריאטיקה בישראל
מודיעים
האניה אנוטריה
תאחר 24 שעות ותגיע לנמל חיפה
ביום ב' 12.3.73 בשעה 7 בבקר.
האניה תפליג באותו היום בשעה 8 בערב
עלית הנוסעים בשעה 5 אחה"צ

מסעדת שדות עצמי
פתוחה לצהריים
משעה 12.00 עד 15.30
7 ימים בשבוע
בית הארחה נפתח ב־18 לאפריל
הכביש המהיר מובילכם אלינו (מחלף קיסריה־עפולה)
חוף „הקיי"ם" בקיסריה דרומית
טל. 063—88161 דאר 805—38. נשמח לארח אתכם.

הכדור שנגח מגן הפועל ירושלים אברהם אלקובי מונח ברשת מכבי יפו, במשחק הליגה הדחוי בו גברו באמצע השבוע הירושלמים על אורחיהם מיפו 0:1. (צילום: רחמים ישראלי)

אליפות בהתעמלות

אליפות ישראל לנערים, דרגה א' וב', בקרב־תשע בהתעמלות, תהיה מחר ב־9.30 בבקר באולם הספורט בחולון.

דרבי מסקרן בירושלים

הערב במוקד הליגה

כדורסל

מאת סופר „ספורט הארץ"

משחקים מעניינים יהיו הערב במחזור ה־17 בליגה הלאומית בכדורסל. במשחק המרכזי והמסקרן ביותר יתמודדו באולם הפועל ירושלים, קבוצות הפועל ירושלים וביתר ירושלים בדרבי של יוקרה.

האלוף מכבי תל־אביב ישחק בגבת עם קבוצת הפועל גבת/יגור. כפי שבעבר היו המשחקים בין שתי הקבוצות מרתקים (בעונה שעברה ניצח מכבי רק לאחר הארכה) כך צפוי גם הפעם דו־קרב מעניין. קבוצת הפועל תל־אביב תארח את הפועל גבת־ברנר/געש ב..רמת־השופט, ואת בלל עונש רדיוס שהוטל על הקבוצה התל־אביבית.

ברמת־גן יתמודדו מכבי המקומי והפועל מגידו. מכבי חיפה יארח במגרשו את הפועל קרית־חיים למאבק תחתית חשוב ובאשדות־יעקב יתמודדו הפועל המקומי והפועל גיד זוד/בית־אלפא.

בליגה בטניס

בליגה הלאומית בטניס יהיו מחר המשחקים הבאים: מכבי הצפון א' — מכבי ת"א א', הפועל ת"א א' — מכבי הצפון ב', מכבי נתניה — הפועל ת"א ב', מכבי ת"א ב' — במרכז הכרמל חיפה.

מתחדשת הליגה הלאומית בכדורעף

משחקי הליגה הלאומית בכדורעף יתחדשו במוצאי־שבת, כאשר יהיו משחקי המחזור ה־16, לאחר הפוגה בת שבועיים בשל שהיית הנבחרת הלאומית בתחרות־אימונים ברומניה. המשחקים: הפועל קרית־אונו — הפועל שריד, המעפיל — העוגן, בית־זרע — אילון, עין־המפרץ/כפר־מסריק — חצור, נען — אליצור תל־אביב.

מירוצי שדה במכון וינגייט

אליפות הפועל במירוצי שדה תהיה מחר ב־2 בצהרים במכון וינגייט שליד נתניה. הגברים ירוצו 11 ק"מ, הנשים — 2.5 ק"מ, הנוער — 8 ק"מ. כן יהיו מירוצים לילדים ולילדות.

בליגה בהיאבקות

בליגה הלאומית בהיאבקות יהיו הערב ב־8 שלוש התחרויות: הפועל גדרה — הפועל באר־שבע, הפועל תל־אביב — מכבי קרית־שלום, מכבי שמשון נתניה — הפועל חיפה.

הדגיות בגמר מחזיקות גביע

פראג, 8 (ע"צ). כדורסלניות סלביה פראג עלו לגמר גביע אירופה למחזיקות גביע. בנצחון במשחק הגומלין את לבסקי סופיה 47:72. במשחק הראשון ניצחו הבולגריות 78:90.

בגמר תתמודד סלביה עם המנצחת במיפגש בין ספארטאק לנינגרד לכוכב־האדום בלגרד.

אריס — בשיקטאש 2:4

סלוניקי, 8 (ע"צ). במשחק על הגביע הבלקני בכדורגל שהיה כאן ניצחה אריס היוונית את בשיקטאש איסטנבול 2:4.

יהוד — המפתח למיפנה אפשרי במאבק לאליפות מחוז הדרום

חולון תארח את הפועל רמלה ✱ סיכוי אחרון לעכו בחזרה לצמצום הפער במחוז הצפון

ליגה א'

מאת סופר „ספורט הארץ"

בזירת הצמרת במחוז הדרומי של ליגה א' בכדורגל עשויה לחול מחר תפנית נוספת, כאשר המחזור ה־22 יפגיש את שתי המוליכות — בני־יהודה והפועל חולון — במשחקי חוץ קשים עם המדורגות 5 ו־3, העשויות להפתיע את הגדולות.

בני־יהודה, שהתבססו בצמרת ביתרון נקודה, יוצאים ליהוד למיפגש קשה מאד עם הפועל המקומי, המסוגל להפתיע את שחקני הפרבר התל־אביבי המנוסים. אותה שעה יארחו החולונים, המובילים עדיין מאחור הבוסתם באמצע השבוע בראשון־לציון (3:0), את הפועל רמלה שהוא יריב עיקש.

באילת יהיה משחק גורלי להבסך המאבק בתחתית, כאשר הפועל אילת (13 נקודות — כמספר המדורג 14), יארח את הפועל ראשון־לציון (13).

צמרת ליגה א' — דרום

.1	בני־יהודה	21	17—39	33
.2	הפועל חולון	21	14—31	32
.3	הפועל יהוד	21	23—34	27
.4	מכבי שעריים	21	22—33	26
.5	הפועל רמלה	21	22—23	24

יתר משחקי הדרום: הפועל לוד — הפועל קרית־אונו, הפועל בית־שמש — הפועל באר־יעקב, ביתר רמלה — הפועל בת־ים, מכבי רמת־עמידר — מכבי שעריים, הפועל אשדוד — הפועל דימונה.

חדירה מתכה לעכו

המאבק על הכרטיס הלאומי במחוז הצפון עשוי להתחיל השבת מחדש — או להסתיים סופית — כאשר הפועל חדרה, המוליך ביתרון 4 נקודות, יארח את הפועל עכו (2). בנצחון חדרתי יגדיל את הפער ל־6 נקודות, וספק אם בשמונת המחזורים הנותרים עוד יהיה סיכוי ממשי לבטלו. מאידך, יקטין בנצחון האורחים מעכו את הפער כדי 2 נקודות בלבד — ואז יחל מאבק פתוח ומרתק.

צמרת ליגה א' — צפון

.1	הפועל חדרה	21	13—44	35
.2	הפועל עכו	21	19—33	31
.3	מכבי הרצליה	21	18—28	26

יתר משחקי מחוז הצפון: הפועל מגדיאל־יהודה — הפועל בני־נצרת, ביתר נתניה — הפועל גבעת־חיים, הפועל רמת־גן — מכבי הרצליה, הפועל נהריה — הפועל קרית־שמונה, הפועל הרצליה — הפועל בחליאל, הפועל מגדל־העמק — הפועל טירת־הכרמל, הפועל צפת — הפועל טבריה.

מבחן לסגל הקליעה

תחרות מבחן לסגל הנבחרת הלאומית בקליעה ברובה סטנדרטי 3×20 כדור תהיה מחר בבוקר במטווח העירוני ברמת־גן.

תחרויות בשייט

אליפויות האגודים בסירות ברגם 420 בשייט יהיו מחר בבוקר בחופי שדות־ים, נהריה, חוף שרתון בתל־אביב. תחילת השיוטים ב־9.30 בבוקר.

הלוח הכפול הארץ ידיעות אחרונות

דרושים בוגרים לשעה לפני הצהרים (12.00 — 8.00) לאלקטרוניקה — רדיו — טלויזיה טל. 287471 ת"א

דרוש מוכר לבית מסחר לצרכי צילום ליום עבודה כמנהל פוטו יונגר בן־יהודה 5 ת"א

Burroughs תמבין
ללשכת השרות דרושים:
מפעילים
דרוש נסיון בהפעלת מחשבים אלקטרוניים
רצוי נסיון קודם ב־ Multiprogramming
לפנות בכתב בצירוף נסיון וקורות חיים לת.ד. 11014 ת"א
עבור לשכת השרות
— סודיות מובטחת —

ל„רהיטות" חברה לפיתוח ובנין בע"מ דרושים
טפסנים וברזלנים מעולים
לעבודה במרכז אל שייך
לפנות בין 15.00—8.00 טלפון 613054

למוסד כלכלי גדול
דרוש
מבקר פנים
הכישורים הדרושים: בעל השכלה אקדמאית — כלכלן או רואה חשבון, עם נסיון בקורת של 5 לפחות.
בא לפנות: תל־אביב, ת"ד 130 עבור המבקר.

לאמישראגז דרושות
* פקידה כתבנית מעולה
* חניכה
בא לפנות אישית למחלקה הכלל
רח' אחד העם 34 ת"א

לחברת
יב.מ.
דרושה פקידה
[illegible]
הכישורים הדרושים:
* ידיעה טובה באנגלית
* ידיעת הדפסה עברית ואנגלית
מועמדות תפנינה בכתב לחברה י.ב.מ. ישראל בע"מ ת.ד. 20210

לבית־חרושת יצהר
דרושים
א. מסגר־מכונאי
ב. רתך־צנר
ג. מסגר מכני
תנאים טובים לאדם המתאים
טלפון 252444 תל־אביב

הכל בכל בלוח
בלוח הכפול

טרקטור מודל די 8 + A 36 + סקריפר מקום עבודה טלפון 947652

לעבודות בנין בשטחים במשק אלף מצעים דרושים עובדי/ות בנין בא לפנות הכתב, רח' שדה 6 חיפה, טלפון 04—531358 בשעה 12.00—15.00

דרושה פקידה-כתבנית עברית אנגלית לפנות בכתב עם קורות חיים לת.ד. 4868 חיפה עבור מספר 200

למשרד ראשי השיכון בת"א דרושים בוחנים [illegible] לטלפן 54661

להזמורת מבוססת דרוש זמר גיטריסט בעל רכב טלפונים: 860589 741955

דרושה לבורנטית כימית־תעשיתית מוסמכת בלבד לפנות לת.ד. 4353 ת"א

דרושים מחלקים להולכת תוצרת חלב בעלי רכב כבד בגלת 3½ טון לפנות שבוראום שווק רח' תוצרת הארץ 13 ת"א, טל' 250411

דרוש שליח (מכונית או אופנוע) עם קטנוע לעבודה של כ"ב שעות כל יום לפרטים בא לפנות לאשדום טל' 446156 ת"א

דרוש/ה עוזר/ת למנהל חשבונות עם ידיעה בשפה האנגלית לפנות: שדרות רוטשילד 27 תל־אביב בין השעות 12.00—14.00, או בכתב לת.ד. 29458 תל־אביב.

לבית־ר לחזיות דרושות תופרות ותלמידות טלפון 222089 להתקשר בין 7.00 — ל־16.00

ליצירות יהודית בע"מ שביל המפעל 4 ת"א טלפון 829040, 825346 דרושה דוגמנית בית למידה 38 היקף חזה 88 מותניים 64, ירכיים 94 לפנות לגבי יהודית.

דרושה פקידה [illegible] בא לפנות [illegible] אלנבי 109 ת"א טלפון 623551

„ל.ציון" חברה לביטוח בע"מ
דרושות נערות
בגילאים 17 — 16
לעבודה משרדית
בא לפנות למחלקת כח אדם רח' ליליבלום 43 או טלפונית אל 614711

למשרד אדריכל פנים דרוש/ה שרטט/ת מנוסה בא לטלפן בשעות העבודה — 239134

דרוש מהנדס חשמל בת"א בעל נסיון להכנון מתקני זרם חזק תנאים טובים לפנות טלפון 267639 מיום ראשון 8—16

למשרד להנהלת חשבונות דרושה מפעילה למכונה אדר"א עבודה חלקית לפנות טל. 287724 תל אביב

דרושים חשמלאים בעלי נסיון לעבודת אינסטלציה תנאים טובים לפנות: טלפון 30418 — אחרי 19.00.

חברה לשווק בסניף חיפה מחפשת
מנהל חשבונות למשרה מלאה
בהצעות בא לפנות לטלפון 522005 בין השעות 8.00 — 14.00

מהנדס מכונות ראשי
בעל נסיון של 5 שנים לפחות
מסגר אחזקה מעולה
דרושים למפעל תעשייתי גדול באזור חולון
בא לפנות בכתב לת.ד. 2905 תל־אביב או טלפונית 842659

דרוש מפעיל מנוסה לטרקטור שופל חדש על גלגלים 950 או 960 לפנות טלפון: 52713 — 53540

לחברה קבלנית לבנין בת"א דרוש/ה
עוזר/ת למנהל חשבונות ראשי
בעל/ת סוג ג' (לפחות) בהנהלת חשבונות ונסיון של שנתיים בעבודה
לפנות בכתב יד לת.ד. 1639 תל־אביב עבור א/70

לחברת בניה דינמית
דרוש
טכנאי בנין
[illegible]
בעל נסיון בפקוח [illegible] יתקבלו רק בעלי נסיון של 3—2 שנים
בא לפנות בכתב בצרוף קורות חיים לת.ד. 29797 ת"א

למלון אויה בסביון
דרושים
1. איש אחזקה
2. איש אחזקה
בא לפנות טלפון 752221 לגדעון

לחברת בנין ציבורית למשרדה בחיפה
דרוש עובד
המתמצא בנושאים הקשורים בהחזקה, שיפוצים ומכירת דירות
דרוש נסיון בקשר עם קהל;
רצוי מכנאי בנין, [illegible]
המעונינים מתבקשים לפנות בכתב יד תוך פירוט קורות חיים ונסיון [illegible]

ל„פדקו" ישראל בע"מ — הרצליה
דרושים:
* מבנאי מטוסים
יוצאי חיל־אויר בעלי 3—2 שנות נסיון
* ברסמים, חרטים ומסגרי כלים
רצוי עם ידע במבלטות
לפנות:
„פדקו", הרצליה ב', רח' מכבית, או ת.ד. 416, הרצליה
— סודיות מובטחת —

לחברת א"י לאוטומו[illegible] Ford מפיצי
דרוש
אחראי למזכיר
נסיון בארגון מכירה, [illegible]
[illegible]
המעוניינות תפנינה אישית [illegible] רח' המסגר 43 לאגף כח אדם [illegible]

לדפוס אופסט אמנ[illegible] בע"מ
דרוש
צלם קו/
רצוי ידע בהפרדו[illegible]
לפנות טלפון: 915063 או בבקום: רחוב [illegible] (ליד עץ־הזית) [illegible]

דרושי
שומרי [illegible]
באיזור תל־[illegible]
* אחרי שרות צבאי
* עד גיל 40
[illegible] דרך חיפה 21 / רח' דפנה [illegible]
קבלת קהל בין השעות [illegible]

לחברה מסחרי[illegible]
* עוזר למנהל חשבונות רא[illegible]
בעל נסיון בהנהלת חשב[illegible]
* עוזרים להתאמת חש[illegible]
בא לפנות לת.ד. 40001 [illegible]

1,000 - 2,000 לחודש בשעו[illegible]
[illegible]
הכישורים:
* השכלה תיכונית [illegible]
* כושר שכנוע
* נטיה למכירות
* הופעה
רצוי רכב
לפנות ת.ד. 36239 ת"א

האוניברסיטה
דרושים/
1. מזכירה כתבנית - [illegible]
2. פקידות כתבניות - [illegible]
3. כתבניות - [illegible]
4. פקיד רישום איגו[illegible] [illegible]
5. פקיד/ת שכר - [illegible]
6. עוזר למנהל חשבו[illegible] [illegible]
7. נקבניות - [illegible]
8. פקידה כתבנית - [illegible]
9. נערים ונערות - [illegible]

הלוח הכפול הארץ ידיעות אחרונות

המשרד הראשי: תל-אביב, שד' רוטשילד 97 (פנת שינקין)
טלפונים: מחלקת מודעות — 240965, 236521, 230401
המחירים: יום חול: 1.00 ל"י למלה / יום ו': 1.20 ל"י למלה

פרקי היום בתנ"ך

• יחזקאל, ז—י

המשנה היומית

• בבא מציעא, ב' וח—י"א
דף היומי
• בנהריה, ...
הלכה יומית
• נשילת ידים, ק"ש (ו—ם)

הדלקת נרות

ירושלים
• ע"ש — 5.05 מוצ"ש — 6.11
תל-אביב
• ע"ש — 5.22 מוצ"ש — 6.17
חיפה
• ע"ש — 5.14 מוצ"ש — 6.20

תורנות רופאים לפי המחוזות

תורניות בתי חולים

• היום: איכילוב
• שבת: איכילוב

תורנות בתי מרקחת

דירות

וילות ובתים

קבלנים

דירות למכירה 3 חדרים ויותר

• בנבעתיים ברחוב בורוכוב 3½ ספוארות 116 ממ"ר + ארונות קיר. 150.000 ל"י.

• בהרצליה 3 חדרים ע.ב הרשה לכניסה מיידית.

2-2½ חדרים

• 2 חדרים + הול, הראו"ה 129 רמת-גן.

• למכירה דירה 2 חדרים בבתים מרוהטת...

1-1½ חדרים

• למכירה דירת חדר וחצי ומרפסת סגורה עם טלפון ב' שדרות נורדאו 82 ת"א לפנות...

דירות בשכר חודשי

• להשכרה ללא דמי מפתח דירות לוקסוס בבתי המגדל בתל-אביב, בנות 4 עד 6 חדרים...

דירות בדמי מפתח

• בסביבות הבימה 3 חדרים...

חדרים מרוהטים

• חדר מרוהט יפה למבוגר/ת...

דירות מרוהטות

• דירת 2 חדרים מרוהטים ליד דיזנגוף...

ביקוש דירות

• מחפשים דירה יפה, סלון + 2 בסביבה שקטה בלב תל-אביב...

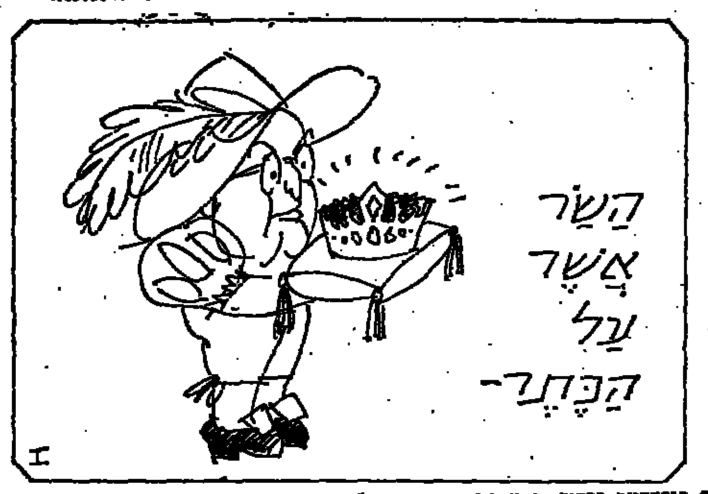

הלוח הכפול הארץ ידיעות אחרונות

המשרד הראשי: תל-אביב שד' רוטשילד 99 (פנת שינקין)
טלפונים: מחלקת מודעות — 248905, 230521, 230401
המחיר: יום חול: 1.00 ל"י למלה / יום ו': 1.20 ל"י למלה

● לקוחותינו מחו"ל דורשים דירות מודרניות ב אזור יפה, יד שניה 4—2 חדרים במרכז נתניה, בתנאי שנוכל לקבלם ... (illegible)

● מחפשים לקנות דירה הדר עד 42000 קומה קרקע בסביבת גני יהודה ת"א ל' 19.00—22.30

● זוג עם ערבויות בנקאיות מחפש דירה מרוהטת או ריקה ...

● דרושה דירה מרוהטת + טלפון ...

מחסנים

● מחסנים במרכז בנוי 250—300 מ"ר באזור ת"א והסביבה ...

● בשכ"ת משרד + טלפון מתאים לשיפוצים או רופא

● מחסנים להשכרה בראשון לציון, חולון, אשדוד ...

בתי מלאכה

● דרוש בית מלאכה לתפירה ...

● דרושים בתי מלאכה לקבוצה ...

חנויות

● באזור דיזנגוף מרכז מסחרי בשכ"ת חנות ...

● למכירה חנות עם ויטרינה גדולה, ברח' יפו, קרוב לכיכר ציון ...

● בהזדמנות: חנויות ...

אולמות

● בסביבות קרקעיות אולם 50 מ"ר מתאים למשרד ...

● להשכרה אולמות לתעשיה ...

● דרוש אולם בשכ"ת למכירה ...

משרדים

● בדרא"ש משרד 3 חדרים ...

● בהדר משרד בבורסת הנות ...

● בכיכר גדול של דירות ...

● למכירה משרד 8 חדרים ...

מגרשים

● בהזדמנות בנו יבנה דונם אדמה חקלאית ...

● כנרים צפונית בהרצליה ...

● בהרצליה מגרשים ...

● למכירה מגרשים לבניה ...

השקעות

● משקיעים מחו"ל מעונינים להשקיע בעסקים קיימים ...

עסקים

● דרושים סוכנים עם הסי ...

● מכלת למכירה להשכרה או למסירה ...

● חברת שיווק רציניות ...

הכשרה לעבודה

● קורסים מזורזים, פקידות ומזכירות, הנהח"ש ...

הצעות עבודה

● דרושה מזכירה לעבודה חלקית בשעות 13.30—17 ...

● דרושה פקידה כללית ...

● דרוש נער לשליחויות ...

● דרושה נערה להנהלת ...

● למשרד אדריכלים ...

● דרושים להשגחה ...

● דרושה עובדת משקיה ...

● עזור וקרא!!! קורס ...

● דרוש שיח עם ...

● דרושה פקידה ליום עבודה ...

● דרושה טלפנית ...

● דרושות עובדות נקיון ...

● דרושים עובדים ...

בקשת עבודה

● מעונין בסוכנות או עבר ...

● בעל מכונית ...

● מתרגם ...

ביקוש רכב

● לנהג ...

השכרת רכב

● ב"ארץ" השכרת מכוניות ...

هكذا من الأصل

הלוח הכפול הארץ ידיעות אחרונות

המשרד הראשי: תל-אביב שד' רוטשילד 99 (פנת שינקין)
טלפונים: מחלקת מודעות — 240705, 230521, 230401
המחירים: יום חול: 1.00 ל"י לשורה / יום ו': 1.20 ל"י לשורה

מכוניות למכירה

● פיאט 124 1969 73,000 במצב יפה 18600 טלפון: 918026

● רח שבו 1964 אוברול מסס שנה 8500 פתח תקווה העצ־ מאות 78 יעבץ.

● טנדר וילים 1956 2700 ל"י טלפון 798058, דיין.

● מאונוס מרנוזים 1964 + מנוע חדש במצב טוב. טל' 904022

● פיאט 600 די 1963 5,100 טלפון 914780 בהזדמנות.

● הילמן הנטר מודל 1970 טלפון 747025

● דרכון לדרכנו, מכונית פיאט 125 במצב מצוין. טל' 02—09465

● פולקסוואגן מסחרי 1970 + מסס לשנה במצב 35,000 מצוין. 762309

● פיאט 124 1969 64,000 ק"מ, במצב מצוין. 795986

● אופל רקורד מסחרי 66 במצב מצוין. טלפון 876654

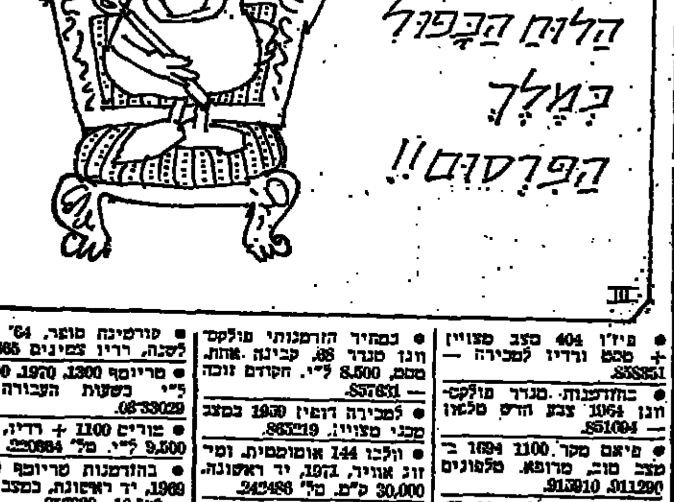

● קורטינה סופר, 64' מסס לשנה, רדיו צמיגים 962865

● מריומף 1300 1970 11,300 ל"י בשעות העבודה — 03-33029

● מוריס 1100 + רדיו 1964 9,500 ל"י. טל' 220864

● פיאט 850 ספיישל 69 + רדיו, נהדרת טל' 03-99106

שרותי רכב

אופנועים וקטנועים

בתי"ס לנהיגה

מציעים למכירה

חצים לקנות

הלוח הכפול הארץ ידיעות אחרונות

שידוכים

ציוד בנין

הרצאות וכינוסים

ריקודים

תנורי חמום

נופש

מי מצא?

שטיחים

טפטים

תריסים

הלבשה

תערוכות

צילומים

בתי-ספר ושיעורים

סירות

בולים ומטבעות

טיולים

הודעות

שרותים

טלויזיה

מכונות כביסה

מכונות כתיבה

מכונות גילוח

דודי שמש וחשמל

מקררים

כלי נגינה

חקלאות

חוגים

הלוואות

חיות בית

רהיטים

הלוח הכפול ירושלים

ידיעות אחרונות: זול 28 טל. 225251
הארץ: החבצלת 5 טל. 224245

תורנות רופאים לפי המקומות

תורנויות בתי חולים

תורנות בתי מרקחת

בתי כנסת

דירות

וילות ובתים

קבלנים

דירות למכירה 3 חדרים ויותר

2-2½ חדרים

דירות בדמי מפתח

דירות בשכר חודשי

דירות מרוהטות

חדרים מרוהטים

ביקוש דירות

משרדים

חנויות

מחסנים

מגרשים

עסקים

מכוניות

הכשרה לעבודה

ביקוש עבודה

הצעות עבודה

אופנועים וקטנועים

מציעים למכירה

חפצים לקנות

כלי נגינה

השקעות

צילומים

מכונות כביסה

רהיטים

ציוד בנין

هكذا من الأصل

הלוח הכפול חיפה והצפון

קליטת מודעות: ובביקום 28, טל. 667981 / הנריק: נורדאו 20, טל. 661186

שידוכים | מקררים | פרסומים | בתי"ס לנהיגה | ריקודים | הרצאות וכינוסים | שרותים

תורנות רופאים לפי המקומות | תורנות בתי חולים | תורנות בתי מרקחת | דירות | וילות ובתים | דירות למכירה 3 חדרים ויותר

ביקוש דירות | אולמות | משרדים | חנויות | מחסנים | מגרשים | עסקים | הכשרה לעבודה | ביקוש עבודה | מכוניות

1-1½ חדרים | דירות בדמי מפתח | דירות בשכר חודשי | דירות מרוהטות | 2-2½ חדרים | חדרים מרוהטים

הלבשה | רהיטים | מי מצא? | שידוכים | מכונות כביסה | טלויזיה | מקררים | כלי נגינה | אופנועים וקטנועים | ביקוש רכב | מציעים למכירה | רוצים לקנות

שרותים | תערוכות | חיות בית | אשדוד | דירות למכירה | צילומים | אירועים ובידור

הלוח הכפול באר-שבע

דירות | דירות מרוהטות | דירות למכירה | ביקוש דירות | הצעות עבודה | מכוניות | ביטוח | נופש | דירות בשכר חודשי

הלוח הכפול נתניה

הצעות עבודה | דירות למכירה | נופש | קבלנים מציעים | אירועים ובידור | עסקים | שונות

הודעות לצבור

מכרז מס' 273/72

משרד החקלאות
המחלקה לנכסים בינוי ומשק

דרוש

תחנת פטישים

70 עד 75 כ"ס

נא לפנות בכתב אל ת.ד. 1098, ת"א.

למכירה
קרקע לתעשיה

במרכז אזור התעשיה בפתח־תקוה

חלקה 2 (כ־30 דונם) גוש 6367

שטח מתאים לתעשיה ולמחסנים

בדבר פרטים נא לפנות למר אדמוני

ת. ד. 2748 תל־אביב. טל.: 915321

מכרז מס. 4/73

אוניברסיטת הנגב מציעה בזאת למכירה מכונית נוסעים פיג'ו 404 דגם 72, רדיו, ריפוד ומכשיר אזעקה.

את המכונית אפשר לראות בימים ראשון ושישי בין השעות 12.00—8.00 ובשאר ימות השבוע בין השעות 08.00—09.00, בחצר האוניברסיטה בבית האס, באר־שבע.

הצעות בצרוף המחאה בסך 5% מערך ההצעה (תוחזר למי שלא יזכה במכרז) יש להכניס במעטפה סגורה, לתיבת המכרזים בחדר 16 בבית האס, עד יום ג' 20.3.73 שעה 12.00.

אין האוניברסיטה מתחייבת לקבל ההצעה הגבוהה ביותר או כל הצעה שהיא.

מ. בוגרד, מנהל המשק

משרד האוצר

הוועדה המייעצת לענייני שעות נוספות

בנין פקיד השומה — בית הדר, ת"א

הודעה לנותני העבודה

מובא בזאת לידיעת נותני העבודה המחזיקים באשורים בר־תוקף ליום 31.3.73, כי תוקפם של האישורים הוארך עד 30.9.73 וזאת בתנאי כי מתנהל רישום של השעות הנוספות והתשלום נעשה ע"י רישום זה בלבד ולא בצורה גלובלית.

האישור יחול גם על עובדים חדשים המתקבלים לעבודה לתפקידים אשר לגביהם ניתן אשור בעבר.

תשומת הלב מופנית לתנאים ולהגבלות המפורטים באשורים שניתנו ע"י הוועדה בעבר וכן לקריטריונים שנקבעו בהסדר הקבוצי בשרות הצבורי אשר נחתם בנובמבר 1972.

א. מישלוב
מרכז הוועדה

הוועדה לאנרגיה אטומית
המרכז למחקר גרעיני, נחל שורק

מודיע על קיום

„מחנה נוער למדע הגרעין 1973"

אשר יתקיים במרכז למחקר גרעיני נחל שורק בתאריכים 20 — 8 ליולי ש.ז. יתקבלו בוגרי כתה י"א במגמות ריאליות אשר יעמדו בתנאי הקבלה.

מספר המשתתפים מוגבל ל־30 תלמיד. שאלונים אפשר להשיג עפ"י הכתובת: הממונה על האירוח / המרכז למחקר גרעיני נחל שורק, דאר יבנה.

ההרשמה תסתיים 20.3.73.

אילתם, האיגוד לתכנון ולמחקר בע"מ

בשיתוף עם
משרד הבריאות

מודיעים על

הסמינר הבינלאומי על
מערכות מחשבים בבתי חולים

שיתקיים בימים 28—25 במרץ 1973 במלון עין בוקק, ים המלח.
בראש הסמינר יעמוד ד"ר ארנולד פראט
מה־ NATIONAL INSTITUTE OF HEALTH בארה"ב.

בדבר פרטים והרשמה נא לפנות לאילתם, ת.ד. 7170, ירושלים, טל. 68171/2.

ארדט
חברה לבטוח בע"מ

המשרד הראשי: בית ארדט
רחוב יבנה 32, תל־אביב טלפון 614431
סניף ירושלים, רחוב בן־יהודה 5, טלפון 11—232810
סניף חיפה, רחוב הבנקים 5 (בית פל אפריק) טל. 511431 521439

המיועד לראשות מטה ההסברה של המערך:

„דברי בן־אהרון – הסתה פרועה נגד הממשלה"

דורש דיון במזכירות המפלגה ב„התבטאות של מזכ"ל ההסתדרות"

מאת כתבר „הארץ" לענייני מפלגות

מר יוסף שריד, המיועד לראשות מטה ההסברה של המערך בבחירות, פנה אתמול אל מזכ"ל מפלגת העבודה בדרישה לדון במזכירות המפלגה בהתבטאויותיו של מר יצחק בן־אהרון, שאמר כי „הפערים הסוציאליים הקיימים במדינה, הם תוצאה של מדיניות מכוונת ומודעת ולא תוצאה של תאונות".

(ראה מאמר ראשי בעמ' 13)

מר שריד טוען כי מזכיר ההסתדרות הטיח כלפי הממשלה האשמה חמורה — יותר מזו שאי־פעם השמיעו יריביה הפוליטיים של המפלגה. „איש מיריבינו לא טען כי ממשלת גולדה מאיר וממשלות שקדמו לה, יוצרות או מקיימות את הפערים הסוציאליים בכוונה, מודרכות על־ידי שיקולים פוליטיים או חברתיים". הוא הגדיר את דבריו של בן־אהרון כ„הסתה פרועה, שכל תכליתה לערער את אמון הציבור בממשלה" וכי אלה הם „דברי בדים ועלילה".

נוסה מכשיר כיבוי חדש

פותח בשיתוף עם ח"א בלהבות הבשן

(ע). בשיתוף עם חיל האויר פותח במפעל המתכת בקיבוץ להבות הבשן מכשיר כיבוי משולב הנקרא „מערכת כיבוי משולבת" (פעולתו מבוססת על שילוב של כים ואבקה, לכיבוי דליקות של דלק וחומרים דליקים אחרים).

מכשיר הכיבוי הוצג אתמול לראשונה בשדה התעופה בהרצליה, בסיום קורס כבאי שדות תעופה.

המכשיר הופעל לכיבוי דליקה במשטח — (כ־600 ליטר דלק, בבריכה של 100 מ"ר). בעזרתו כובתה האש תוך כמה דקות.

נציגי המפעל בלהבות הבשן, מר עורא חגב, מסר שעד עכשיו פעלו בכיבוי דליקות בקצף לחוד ובאבקת כיבוי לחוד. במכשיר החדש, שבו משולבים כים ואבקה, משיגים כושר־כיבוי גדול פי כמה.

הוא ציין שעד עכשיו היה המכשיר החדש בשימוש חיל האויר בלבד. כעת הוא הוצע למכירה במרכז לגורמים אזרחיים ולתעשייה הקיבוצית על בניה השונים.

נציגי הצלב־האדום: טיפול מצויין ניתן לפצועי המטוס

משלחת מטעם הצלב האדום הבינלאומי מורכבת בשני רופאים, פרופ' גמפרלה וד"ר בארגס, הגיעה לארץ. הרופאים ביקרו אצל פצועי המטוס הלובי והביעו את קורת־רוחם מן הטיפול הרפואי. הם ציינו כי הפצועים נהנים מטיפול מצוין.

9 בתי ספר במחוז המרכז הושבתו בשל אי תשלום המשכורות למורים

שמונה בתי ספר בנתניה, וכן שלושה בתי־ספר בראש־העין בפתח־תקוה הושבתו אתמול בכל אי־קבלת משכורות פברואר. גם גננות רחובות שלא קבלו משכורתן שבתו כלשהם ואתמול.

מרכז הסתדרות המורים הודיע מראשית לנה הלימודים על הפיגורים החוזרים ונשנים בתשלום שכר המורים. המרכז הודיע כי כל בית־ספר או גן־ילדים שבו לא יקבלו המורים והגננות שכר עד 5 בחודש בעד החודש שחלף, יושבת החל ב־7 בו.

✶ נגד ששה מתושבי נהריה הוצאה אתמול פקודת מעצר ל־14 יום, כחשודים בהכלה ריכוז יד לדירתו של יוסי ונטע שילטום לפנות בוקר. באוני שופט השלום פ. גליק בנהריה כפן הוחובע, שארבעה מהחשודים האשמו בעבר בהחזקת בסק ואחרים בבר גידונו וכי הם אימנו „לגמור את חשבונם" עם הגונב. לדעתם הלכין עליהם במשטרה בדבר החזקת הנשק.

כלל ופרט

✶ ברכותינו לרבקה ורבים מנגבאים בר מלאות לו ...

אסותא „אלישע"

נולדו ל:
לאה ובניה גולדברג — בת
רחל ושלמה אורן — בת
דליה ויעקב ...— בת
בלה ואלכס ... — בת
סופיה ויצחק ... — בן
דינה ודוד ... — בת
בלה ומרק ... — בן
אביבה ואייזק ... — בן
ציונה ושמואל ... — בת

שרות חילופים הביתה
למגנות לבתי־חולים
'אסותא 'אלישע'
תל־אביב 245211 חיפה 87414

ספיר: הממשלה מקבלת מסקנות משל בעניין שכר המהנדסים

שר האוצר אישר תשלום מיידי של העלאות הנובעות מההסכם

„הממשלה מקבלת את מסקנות י. משל בעניין שכר המהנדסים" — הודיע אתמול שר האוצר, מר פנחס ספיר לנציגי הסתדרויות המהנדסים, ההנדסאים והטכנאים וליושב ראש המחלקה לאיגוד מקצועי, מר א. אברמוביץ.

שר האוצר הודיע, כי יש לגשת מייד לניסוח סופי של ההסכם לשנים 1972/73 וכי הוא כאשר תשלום מיידי של העלאות הנובעות ממנו.

לפי ההסכם שהושג, תסתכם תוספת השכר למהנדסים, להנדסאים ולטכנאים לשנתיים לרבות תוספות היוקר וקידום העובדים בדרגה ובוותק בשנים אלה — ב־35 אחוז.

תוספת השכר בתחלקת כלהלן:

● תוספת יוקר לשנתיים — 10.5 אחוז; להלן השכר החדש מהווה ב־ממוצע תוספת של כ־18 אחוז, קידום בדרגה ובוותק — 4 אחוזים, ספרות מקצועית 1 אחוז, קרן השתלמות — 1 אחוז הנהלה הטבות מהדירוג האחיד — חצי אחוז.

● התוספת תחולק בין השנים: 1972 — 20.5 אחוז, 1973 — 14.5 אחוז.

להלן פירוט לגוו שכר היסוד החדש:

	דרגה תיקנית	
א++	(9)	1670 ל"י
א+	(7)	1400 ל"י
א	(6)	1272 ל"י
ב	(5)	1120 ל"י
ג	(4)	985 ל"י
ד	(2)	700 ל"י
ה	(1)	600 ל"י

תקרית גרמה להפסקת הבחירות באונ. חיפה

דברי עלבון כלפי סטודנט ערבי ✶ ביום א' תיבחר ועדת בחירות חדשה

מאת כתבר „הארץ" בחיפה

הבחירות למועצת אגודת הסטודנטים באוניברסיטת חיפה הופסקו אתמול בעקבות סערת רוחות בין הסטודנטים ואיום של חלק מהם לערוך הפגנה — בעקבות תקרית שהיתה שלשום, שבה הטיח אחד המועמדים היהודים דברי עלבון חריפים כלפי סטודנט ערבי.

כמה מהסטודנטים תבעו הסרת מועמדותו של המעליב — אך ועדת הבחירות לא הצליחה לפסוק בנדון. באוניברסיטה לומדים 470 סטודנטים מבני המיעוטים הם כ־10 אחוזים מכלל הסטודנטים.

אם כי החלט על־ידי ועדת הבחירות (שהתפטרה בינתיים) על הפסקתן, כדי לא לתת עילה לקיום ההפגנה והנובע מכך, ערכה אתמול קבוצה סטודנטים יהודים וערבים שביתת־מחאה בקמפוס.

סיבת האירועים: המתח שנצטבר בעקבות ההתמודדות החריפה בעלת אופי פוליטי מובהק (אף שהבחירות אישיות) בין גוש יהודי (קואליציה של העבודה וגח"ל) לבין גוש יש, המאגד בתוכו סטודנטים יהודים וערבים שחלקם מזוהה עם השמאל. ביחד מתמודדות חמש רשימות.

כפי שנודע תתכנס ביום א' מועצת אגודת הסטודנטים (היוצאת) שתבחר ועדת בחירות חדשה.

מר גרהארד מוהר, סגן נשיא האיגודים המקצועיים בגרמניה המערבית, הגיע אמש במסוס סוים־איר כבידידי עם רעייתו, לביקור של כשבועיים, כאורח ההסתדרות.

מזכירות הסתדרות עובדי המדינה במועצת פועלי ירושלים קראה אתמול לעובדי המדינה הבכירים להיכנע למתקנת איגוד מקצועי נפרד העלול לגרום לפיצול הסתדרות עובדי המדינה ולפגוע באינטרסים הכוללים של עובדי המדינה.

ד"ר שפרן מנהל ביה"ח הממשלתי בבאר־שבע, נפרד מאחד מפצועי המטוס הלובי, פייסל מחמד, שהוחזר אתמול למצרים. (צילום: קארה 13)

2 מפצועי המטוס בסיני הועברו אתמול למצרים

הודו לרופאים ✶ נקבל הפיצויים ✶ אחד הפצועים מת בבית החולים בבאר שבע

מאת עמוס הדר, כתבר „הארץ"

שניים מפצועי המטוס הלובי שהתרסק בסיני, פייסל מחמד מבמצרים ופתחי ג'בלה כלוב, הועברו אתמול למצרים דרך קנטרה.

השנים הובאו בבסוק מבית־החולים בבאר־שבע לקנטרה, שם המתינו להם נציגי הצלב האדום ואנשי צה"ל. סירה של רשות העלת סואץ, שבאה מהצד השני של התעלה העבירה את שני הפצועים. אנשי הסירה הניפו דגל הצלב האדום.

לפני העברתם לסירה הודו שני הפצועים לכלכונות ישראל ובייחוד לרופאים שנתנו להם את כלוא העזרה ובכך הצילו את חייהם.

(ע). השנים אמרו, שעל החלטת ממשלת ישראל לשלם פיצויים לנפגעי המטוס נודע להם כפי כבהל ביה"ח והם שמחים על ההחלטה. הם יקבלו ברצון את הפיצויים המגיעים להם לכם סיקובם, ובקווים שמבטיחהם לא יפריעו להם לקבלם — כוזרי הם אורח"ב פטור"ב. הלובי הוסיף, כי הכסף נחוץ לו גם כפני שאין לו כסף להגיע ממצרים ללוב. אתמול נמסר, כי אחד מפצועי המטוס אבו באקר כתחמד בן 33, מת בביה"ח בבאר־שבע. אבו באקר היה זמן רב ללא הכרה ורק לפני ימים אחדים זיהה את עצמו. הוא סבל מכוויות בכל אברי גופו.

הסכם קיבוצי מיוחד לעובדי תעשיות כימיות נחתם השבוע בין ההסתדרות לבין הנהלת המפעל — מסר חבר המחלקה לאיגוד מקצועי מר יעקב כהן.

אל קוראי „הארץ" בארה"ב ובקנדה

לנוחיותכם קיים משרד של העתון בניו־יורק לקבלת מינויים חדשים, לחידוש מינויים קיימים ולקבלת מודעות מכל הסוגים ל„הארץ" ול„הארץ שלנו":

Israel Communications Inc.
110 East 59th Street
New York, N.Y. 10022
Tel. 421-5547.

נציגים בלעדיים של „הארץ" בארה"ב ובקנדה.

הודעה לצבור

כב' שר המשטרה מר שלמה הלל בפגישה שהתקיימה ב־8.3.73 פנה אל נציגי הנהלת אגוד המוסכים בישראל בבקשה להפסיק את שביתת הגוררים.

במדה והכוונה היתה לתת בטוי להרגשתם של השובתים על חומרת המצב — הרי שהדבר נעשה והפגישה עם כב' השר הבהירה את הטענות והדרישות של השובתים.

בפגישה זו הובהר כי השר רואה עצמו צמוד להחלטות בית המשפט העליון שדן בענין המכרז.

שר המשטרה שמע את ההשגות שהובאו בפניו ע"י נציגי אגוד המוסכים בישראל, והבטיח לבדוק השגות אלה במהירות.

הנהלת אגוד המוסכים תולה תקוות רבות בהתערבות של כב' שר המשטרה ונענית לקריאתו להפסקת השביתה מתוך אמונה כי המשך קיומם של הגוררים יובטח.

אגוד המוסכים בישראל

האוניברסיטה העברית בירושלים

המכון לפילוסופיה
המכון לפילוסופיה ביקורתית דיאלקטית

מודיע על קיום כנס

בנושא: לשאלות מוסר והיסטוריה בפילוסופיה הביקורתית והדיאלקטית

הכנס יתקיים בימים שני ושלישי 26—27.3.73 במוסד ואן־ליר בירושלים.

נושאי הדיונים:
על מקומה של ההיסטוריה בשיטת קאנט —
האפריוריזם של הערכים בפילוסופיה של קאנט —
עבודה, היסטוריה וחברה אזרחית אצל הגל —
בעיות ההיסטוריה במחשבה הרומאנטית —
סיכום הדיונים —

הלוח הכפול
עמודים 6, 7, 8, 9, 10, 11, 22, 23, 24, 25, 26, 27
הכל בכל בכול בלוח הכפול

פנסיון אקסקלוסיבי להורים
נפתח בחיפה
מבנין „רמבראנדט"
הכרמל, רח' כרמליה 4
טל. 344343

בהזדמנות למכירה
מכונות גסטלים 201
טל. 02—226479

האוניברסיטה העברית בירושלים
בית־הספר לכלכלה ולמדעי החברה ע"ש אליעזר קפלן

אגוד הבנקים בישראל

מודיעים על הסדרה הרביעית של
„הרצאות דוד הורוביץ"

המרצה: **Prof. FRIEDRICH A. LUTZ**
Swiss Institute for International Studies, Zurich

MONETARY ISSUES

הרצאה ראשונה: ביום רביעי, י"ט באדר ב' תשל"ג (14.3.73) בשעה 8.30 בערב, בבנין קפלן, אולם 18, קרית האוניברסיטה העברית, גבעת רם.
על הנושא: "INFLATION AND INTEREST RATES"

הרצאה שניה: ביום שני, כ"ד באדר ב' תשל"ג (19.3.73) בשעה 8.30 בערב, בבנין נפתלי, אולם 210, אוניברסיטת תל־אביב.
על הנושא: "THE EURO-DURRENCY MARKET"

מלון אורנים
צפת
טל: 067-30461

בלה אביב בצפת
...
הזמנות מתקבלות בפקידות: טל: 067—30461
ת.ד. 130 צפת.

Datapoint 2200

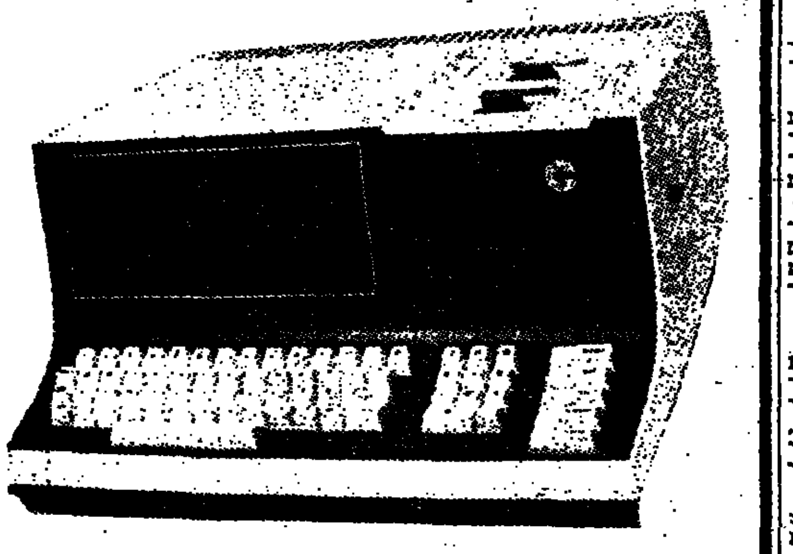

הציוד מסוף להכנסת ועבוד נתונים

התאריך: יום ראשון 11 מרץ 1973

המקום: אולם הרמון, מלון הילטון תל אביב

השעה: 9 עד 5 אחה"צ

תערך תצוגה של ה־DATAPOINT 2200

information systems ltd
מ.מ. מערכות מידע בע"מ
חברת בת של החברה הישראלית המרכזית למסחר ולהשקעות בע"מ

Tel Aviv, 44 Lilienblum st. Tel. (03)614734, Telex 33 816 — תל־אביב, רחוב לילנבלום 44, טלפון (03)614734
Haifa, 51 Shoshanat Hacarmel st. Tel. (04)80440 — חיפה, רחוב שושנת הכרמל 51, טלפון (04)80440

משרד הבטחון / אגף השק...
המחלקה להנצחת החייל

אזכרו לחללי צה"ל שמקום קבורתם לא נו...

האזכרה תתקיים ביום ראשון, ז' באדר ב' ה... בשעה 14.00, בחלקת־הנעדרים בבית ה... בהר־הרצל, ירושלים

בהשתתפות: שרי ממשלה, הרמ...
משפחות שכולות וקציני צה...

קיטנה הדסים

לילדים בגיל 6—14

בהנהלת ולטר פרנקל

מחזור א' 5.7—25.7
מחזור ב' 25.7—14.8

אכסון וכלכלה במדרגה ראשונה, השגחה רפואית, מדריכים מנוסים.

בתכנית: ענפי ספורט רבים כמו רכיבה בבריכת הדסים ובים, רכיבת סוסים, טיול, כדורגל, אתלטיקה קלה, כדור סל, כדור־עף באיצטדיון של הדסים, מיני־גולף, טניס שלחן וכו', רקודי עם, סמינר דרמתי, תזמורת חלילים לכלי נשיפה, 25 חוגים למלאכה לבחירה בהדרכת מורים מקצועיים, הכנית בזוגר עבירה כמו פרסים, הצגות, לונה פרק וכו'.

אולפן ללמוד השפה העברית לילדי עולים ולקיבוצים מהחו"ל.

ההרשמה התחילה — מספר המקומות מוגבל.

בקשר למודיעין ולהרשמה נא לפנות:
ולטר פרנקל ת.ד. 7033 ירושלים, טלפון 595־33־02

פרסום ב.ד.

במלאת שלושים לפטירתו של

רבי בורנשטיין ש...
ז"ל
(בן רבי איסור)

תערך אזכרה וגלוי מצבה ביום ד' אדר ב' תשל"ג 11.3.73 בבית הקבו... בחוף הכרמל בשעה 3.30 אחה"צ.

אוטובוס יצא מבית ... הכרמל ... ויצא לבית הקברות ...

מכירת הספרים השנתית שלנו

מתחילה ביום א' 11.3.1973 בחנותנו ברח' אלנבי 35. ת"א

מוצעים ספרים רבים בכל הנושאים

בהנחות עד 50%

בראון
בתי מסחר לספרים
תל־אביב, רח' אלנבי 35

מפגש אלנבי 136

ליד הדואר המרכזי בתל־אביב — טלפון 623647

הורחב ונפתח בו
מקום אקסקלוסיבי
באוירה נעימה

בשיקים וארוחות מובחרות לאניני הטעם

להתראות תכיד ב
מפגש אלנבי

לשלומית ולמשפחה

משתתפים בצערכם במות יקירכם ... הטוב

דוד וולקוב ז"ל

במלאת שלושים למותו של יקירנו

אברהם (מנשה) טשרניקר

נעלה לקברו בהר־הזיתים ביום א' ז' באדר ב', 11.3.73.
אוטובוס ייצא בשעה 3.30 בבנין „המרכז" (רח' יפו 4) אל הר הזיתים.

מיקה ואיציק הדס (קבוץ הראל)

הכנסת
שולחת תנחומין
לשר המסחר והתעשיה
מר **חיים בר־לב**
על מות אביו
מנחם ז"ל

במלאת שלושים לפטירתו של בעלי, אבינו וסבנו היקר

ד"ר טוביה פורטר

תתקיים אזכרה וגילוי מצבה

ביום ראשון, 11.3.73 בשעה 14.30
בבית הקברות בחולון

ברצוננו להודות לכל המנחמים בנוכחותם, בכתב ובע"פ

המשפחה

בנק למלאכה בע"מ

מביע השתתפות בצערו של

מר **חיים בר־לב**
שר המסחר והתעשיה

על מות אביו

ר' מנחם ז"...